商報
Commercial Journal
海 Shanghai 上
本報創刊於民國二十年
新四四四號
發行人 駱清華
今日本報一張半
零售國幣壹千元（外埠另加郵費）
內政部登記證京警滬字第二十八號
中華郵政認爲第一類新聞紙 並特准立券寄遞之報紙
上海郵政管理局執照第二五二五號
上海九江路八號 電報掛號八六四七 電話九二一九二 九三八九二

國府委員會通過
厲行節約辦法綱要
並另訂實施及檢舉辦法
定九月一日起公佈施行

【中央社南京十五日電】國府委員會於十五日上午通過厲行節約消費辦法綱要一種，茲誌綱要及其附則如次。（一）關於公務機關及國營事業機關：一，根據各機關業務實際需要限制員額；二，依據員工四與一之比，調整工役數額；三，限制文武機關及長官住宅警衛隨從，及勤務兵數額；四，限制使用汽車，分期減少其數量；五，訂定加強物品保管制度及配用辦法；六，訂定獎勵節省公物辦法；七，限制不必要之宴會及招待；八，軍警制服換季時，另定節約剪裁，以期保持固有儀表，而達節省材料之目的；九，非必需之新建築，應一律停止，其有必需之建築者，應先報經上級機關核定。

（二）關於一般社會：一，訂定禁造頭號白米，麵粉及節約糧食消耗辦法；二，禁止進口之物品，於本綱要公佈兩個月後，在市場上發見時，由政府予以沒收；三，訂定限制私人使用汽車辦法；四，厲行使用國貨；五，各大都市政府酌量當地情形，規定筵席節約標準與價格，並令原有餐館改設或附設經濟食堂；六，禁止營業性之跳舞場；七，各大都市娛樂場所，限夜間十一時收場；八，規定報紙雜誌，及書籍所用紙張節約標準，嚴格推行；九，喪弔文字，以紙書寫，禁用布帛書寫，或屏聯及花籃花圈，并禁用重磅紙之柬帖；十，提倡廢止年節餽贈；十一，厲行工賑制度，籌設游民習藝所，并發動社會力量，協助進行；十二，延長夏季時間適用之月份；十三，厲行守時運動。

（三）附則：一，以上各項有須訂定實施辦法者，應由行政院令飭各主管機關分別擬訂，呈院核定，並另訂檢舉辦法，於九月一日，全部同時公佈實施；二，本綱要及各種實施辦法公佈後，應由行政院通令軍政首長，各省市政府及國營事業機關之主管人員，切實遵辦，督率部屬，身體力行，否則嚴予處罰；三，本綱要及各種實施辦法之實施成績，規定爲各省之主席及市長之重要考成；四，行政院應通令各省市政府，提倡體育，球賽，音樂會，開闢游泳場，郊外旅行，教育電影，學術演講等，以正當娛樂，糾正奢侈之風習。

新疆統一成嚴重問題
張治中警告伊犁人士
政府必確保領土主權完整

【中央社迪化十四日電】張治中今於馬良駿就任新疆監察使典禮會上，以閒談語調，警告伊犁方面人士稱：「中央政府已將一切權利，交給新疆人民，然必須確保領土主權之完整，政府必不能放棄此塊土地與全疆人民，若有人欲摧毀此一原則，導引新疆走上另一途徑，乃絕不可能之事，永不可能之事，其結果必將全疆人民推上毀滅之路。」渠繼稱：「余在新一年餘，所推行之和平政策，可知中央政府對新疆之真實態度，而全疆人民今日所渴望者，亦爲和平建設，而非戰爭。然今日竟有少數份子，蓄意破壞和平。最近吐魯番鄯善，托克遜發生之有組織之暴動，即其證例。此種反和平之思想，必非新疆人之思想。中國人之思想。」一般自五月二十八日伊犁方面拒絕承認麥斯武德出任新省主席後，伊方人員，陸續撤離迪化，十二日晨阿合買提江（副省主席）復飛返伊犁，新疆之統一，已成嚴重問題。

【中央社迪化十四日電】新任新疆區監察使馬良駿，今晨十一時在西大樓舉行宣誓就職典禮，張治中監誓。

魏特使抵穗
關心港穗經濟問題

【中央社廣州十五日電】美特使魏德邁於今午十二時廿五分飛抵此間，新總領事布澤隨行。

【中央社廣州十五日電】魏德邁特使下午二時卅分拜訪張發奎，羅卓英，歐陽駒，旋返官舍。三時分接見約晤人士，交換意見，晚八時行轅省市府聯合歡宴。

【又電】魏特使十五日下午在美領館接見美國駐香港總領事哈柏，聽取其報告目前香港與廣州有關經濟，政治，財政等問題。此爲特使團所特感興趣者。此後魏特使並先後接見民社黨廣東省黨部副主委林正愷，廣州市商會理事長何輯屏，廣州大學校長王志遠，教務長譚維漢，國民大學校長吳鼎誓，嶺南大學教務長黃延毓等。

【聯合社廣州十五日電】魏德邁特使團今日飛抵此間天河機場，下機後即馳車入市，所經公路亦近特加修理，街道兩旁小販被逐一空，當局蓋欲使之產生良好印象。

【本市訊】杜魯門總統特使魏德邁將軍及團員等一行，業於昨晨八時離滬乘機飛廣州。據悉：渠等此次在滬所獲有關金融情況之報告頗多，聞將於離華前再度來滬一行。

張院長等祝賀
印使館升旗禮

【中央社南京十五日電】印度駐華大使館今晨舉行印度獨立日升旗典禮，我政院張院長王外長世杰發表祝賀演詞。

【中央社南京十五日電】蔣主席及王外長昨曾致電尼赫魯氏慶賀印度聯邦之獨立，尼氏頃向主席及王外長覆電致謝。

【中央社南京十五日電】十五日晨八時，印度駐華大使館貴賓雲集，慶賀印度之獨立，我政府首長，先後到達，中外來賓，共達二百餘人。

京肇事美軍
昨日公審

【聯合社南京十五日電】美軍伍長阿爾瑞與中士塞凡尼，本月一日夜間將王守木葛發庭二人推落中和橋護城河內致遭溺斃一案，美軍將組軍事法庭於今晨開審，據阿爾瑞同伴派克伍長與施來德中士二人供稱，彼等乘吉普車在該橋停車，阿爾瑞業已「大醉」，二人目擊渠將華人一名抛入河內，自行跳出橋欄，該二見證拒絕測謊前後談話情形，且其供詞未經證明阿爾瑞犯預謀殺人罪，被告並要求分別審訊，庭上准如所請，塞凡尼將俟阿爾瑞審訊結束後再行開審，衆信塞凡尼或將開釋，即使判罪，亦必較輕。

昨聯合舉行全代會
民社黨革新會海外部
通過邀請張東蓀恢復黨籍
聘羅隆基黃炎培等爲顧問

【本報訊】民社黨革新委員會及海外總支部，昨日聯合召開第一次全國代表大會，計報到代表有各省市及海外各地等卅三單位，代表六十八人。大會臨時主席伍憲子，席間由張東蓀以顧問資格致詞，詞畢由孫寶剛臨時動議，邀請張東蓀恢復黨籍，全體一致鼓掌歡迎通過。主席團推選伍憲子，張東蓀，梁秋水，萬武樵，沙彥楷，孫寶剛，汪世銘，盧廣聲，唐才質等九人充任，嗣後由萬武樵報告革新會經過與海外總支部合作情形。

【本市訊】民社黨革新派所召開之第一次全國代表大會，於十五日晨五時揭幕，伍憲子致詞，略稱，「民社黨之分裂，係因政治路線不同，並非私人意見之爭。」張東蓀梁秋水等，亦分別致詞，革新派除邀請張東蓀重行入黨外，並聘羅隆基黃炎培等爲顧問。

出售國營事業
估價原則確定

【本報南京特派員十五日專電】國營事業出售監理委員會，於十五日上午十時假全國經濟委員會舉行第一次會議，到主任委員蕭錚，委員李中襄，張天柱，譚湛平，孫越崎（吳兆洪代），關吉玉，吳任滄，徐寄廎，顧毓瑔等，由蕭錚主席，首由經濟農林兩部及資委會委員報告所屬應出售之單位辦理經過及估價情形，繼通過：（一）各單位估價仍照資委會所通過之原則，以廿六年價值爲估價基準，按歷年物價核算擬定，再提交兩週後之第二次會議作最後決定。（二）該委會辦事細則，依組織規程，設總務，評查，審核三組辦事。

駱清華
抵天津考察
定明日飛平

【本報天津十五日電】上海市商會常務理事駱清華十二日離青赴津，青市各機關代表及商會理事長李代芳等三十餘人，均到埠歡送，駱氏十四日午後抵津考察，將留此間兩日，定十七日飛平。

經濟委員會
研討外匯問題
對某提案交付審查

【本報訊】據南京來人談：全國經濟委員會十四日會中，某國家銀行主持人曾提出一重要議案，各委員對此辯論甚烈。惟內容機密，終於無法知悉。據權威方面推測，謂本年度預算之外匯基金，數甚本有數千萬美元，但目下所存，勢將至考慮覓一解決途徑之階段。且國內頭寸，亦因物價上漲，甚感短缺，而發行大鈔，又爲環境所不許。故爲謀解決此種困難而研討一種新措施，亦不能謂不當。惟結果各委員以關係重大，暫交付小組慎重審查云。

張院長向記者闡釋
調整待遇特點
文武職人員卒歸於一致
國營機構人員待遇減低

【中央社南京十五日電】文武職人員待遇調整案，業經十五日國務會議通過，行政院張院長爲此向中央社記者發表談話如次：

此次政府調整文武職公務員及國營事業人員之待遇辦法，係在不患寡而患不均之原則下，一方面顧念文武職公務員生活之艱苦，他方面考慮國庫負担之嚴重，經長期間之研討，已形成本辦法之第一特點，即對於向較文職爲高之武職人員待遇，二十年來屢擬作公平之調整，迄未實現者，今歸於一致。本辦法之第二特點，即對於向較文職公務員遠勝之國營事業人員待遇，數年來屢擬規定限度核減，結果不僅未減且變本加厲，轉有增益者，今亦不顧種種之困難，使此項國營事業人員之待遇，減至原規定之優待限度以內。文武職人員自俸有同，其待遇亦難一致，此次爲特別增加武職人員之特簡薦委各級之官俸，比照文職特簡薦委之階級，惟文職無主副食及眷糧之供應，武職有之，爲求文武一致，自應除此項副食費，並將眷糧取消。經過此項調整後，武職官佐實得之待遇，較前平均增加一倍，至於士兵方面，除副食費增至每人每月六萬元外，其應得之餉，比照職前底數，分別增加，計上中下士增至一萬倍，上等兵一萬二千倍，一二等兵增至一萬五千倍，底數愈低者，增加愈多。二等兵經此次調整後，所得薪餉，恰等於調整以前之倍數。總計出於文武一致待遇所爲之調整，對於武職官佐及士兵，每月合計增薪餉二千三百零八億元，爲數實已甚鉅。

國庫負担大增

政府既決心實現文武待遇一致之目標，因而國庫所增負担極鉅。對於八月份文職人員之待遇有所調整，鑒於文職公務員生活之艱苦，數月以來，物價亦有相當增漲，此次若不調整，將使文職公務人員無得維持其生活。總再一考慮，不得已依就各人所得之基本數，酌加調整，計各區每月均增十萬元。此數看似不多，就今文武職及省級人員計算，祇此一項，已增國庫之支出每月不下一千三百五十六億元（中央四省級八百廿億，武職五百卅六億元）。此外更連帶作兩項之措施：其一，文職公務人員之待遇，向採生活指數之高下，分爲五區，差別較大，此次縮爲四區，按各地生活指數，重新調整編列。其因原第五區取消而遞升至第四區，或由原第四第三第二各區遞升至第三第二第一區者，除基本數增至人十萬元外，尚可因分區之遞升，原有基本數及薪俸加倍數，亦有增益。其二，京滬兩地公教人員配售實物辦法，已著成效，自應仍予維持。平津兩地在未實行配售實物以前，其公教人員如按京滬兩地本年六七兩月配售實物之平均差價，每月每人如發差價卅萬元，由於此兩項之措施，國庫每月所增負担，約及二百餘億，連上述各區基本數所增者，合計武職人員待遇既一致，今後文職人員自不得不作同樣之調整，因此八月份增加支出一千五百五十八億元。

依上開辦法，此次文職人員待遇，雖較本年五月調整後所得待遇，間調整時所增略少，然因此而遞升文武待遇一致之目標，國庫負担實較任何一次調整時爲大，而多年以來文武職待遇之不平，一旦取消，實爲最大之特色。

不平待遇
務使不復存在

惟是文武職待遇雖已一致，而文職之間，待遇仍有大相懸殊者。蓋國營事業人員之待遇，大都遠勝於一般公務人員，不平甚。在前國防最高委員會亦曾考慮國營事業之特殊情形，於國營事業機關人員待遇辦法中，規定「國營事業機關人員之待遇，得根據其向來習慣，自行規定，但其所得總數，不得低於各級公教人員相當等級，得百分之二十，亦不得高於百分之三十。」自該辦法頒佈以來，各種國營事業能恪遵規定其人員待遇不越過公教人員百分之三十者，固不在少數，但若干國營事業人員實際所得有數倍於相當等級之公教人員。政府雖迭經訓飭各該國營事業遵守上述規定，將其人員待遇核減，然積重之勢難於挽返。此次政府於調整文武職人員待遇，使其歸於一致時，對於國營事業人員待遇之超過前國防最高委員會規定範圍者，決定按照前國防最高委員會規定範圍，督促實行，務使文職人員間之待遇不平與違反政府規定之事實，不復存在，此爲本次調整待遇之第二特色。

期望兩點

本人於此次調整文武職及國營事業人員待遇後，有兩項殷切的希望：其一，武職人員待遇今後既與文職一致，每人所增數目頗鉅，國庫因此負担尤重，切望各主管軍事長官飭令所屬，對於兵員缺額與軍費開支，務須嚴實。政府除厲行主計審計制度外，並改善點驗辦法，絕對消費，務使軍費支出涓滴爲公，並深信各軍事長官部隊均能善體此意，切實遵行。其二，此次文職人員待遇增加基本數十萬元，自難企及物價之上升，政府深念文職人員生活之清苦，惟當此財政支絀之秋，不得不顧慮國庫之負担，所望我文職人員本一貫公忠爲國之精神，共體時艱，是所期許。

國府委會通過要案
加强管制外匯措施
政務委員李大明免職

【中央社南京十五日電】國府委員會十五日上午九時舉行第九次國務會議，蔣主席親自主持，到張羣，居正，戴傳賢，于右任，翁文灝，王寵惠，邵力子，王世杰，曾琦，余家菊，莫德惠，王雲五，徐傅霖等十六人。首依議程，報告組織赴日商務代表團辦法等案，次由外長王世杰，國防部長白崇禧先後報告最近外交及軍事情形，旋即討論議案：（一）調整文武職人員待遇，及增發平津兩地公教人員實物，差額金案，決議通過，准先實施，仍交立法院完成立法程序。（二）調整鹽稅辦法案，決議通過。（三）決議政院政務委員李大明，久未到任，應予免職。（四）厲行消費節約辦法綱要案，決議通過。（五）卅七年度省市政府總預算編審辦法，決議通過。（六）其他有關財政預算案多起，均通過，至十二時三刻散會。

【路透社南京十五日電】今日國務會議通過管制外匯之若干修正措施，惟對調整外匯率，並無決議成立。國務會議並通過加緊管制黃金交易，及消滅黑市外幣交易之措施。通過之一措施，爲禁止中國人民以非正式身份出國旅行，及限制官方人士之出國，以撙節外匯。

調整待遇辦法要點
國務會議通過本月起實施
文武職人員

【中央社南京十五日電】文武職人員待遇調整案，業經十五日國民政府委員會第九次國務會議通過，自八月份起實施。茲探誌此次調整辦法要點如次：（一）仍維持原分區辦法，得將原分全國爲五區者縮減爲四區，以減少各地待遇懸殊之差度，並依照七月份各地物價漲落指數，將各地區重行改定，俾符實際。（二）基本數一律增加十萬元，加倍數照舊，第一區基本數四十四萬元，加倍數一千八百倍，第二區基本數卅九萬元，加倍數一千六百倍，第三區基本數卅四萬元，加倍數一千三百倍，第四區基本數卅萬元，加倍數一千倍。（三）京滬兩地公教員工必需品配售繼續辦理，並決定將配售辦法推行於糧食缺乏之平津兩地，在未實施前，先自八月份起折發配售實物差額金，以南京六七兩月配售差價爲標準，定爲職員每人每月卅萬元，公役減半，警察已有食米代金及制服，每月每名發給五萬元。（四）武職官佐比照文職相當階級調整待遇，中將以下因此分級，較文職爲少，均以其與文職相當階級之中級薪爲標準。（五）國營事業機關人員，應照前國防最高委員會核定之國營事業機關人員待遇辦法辦理。

食鹽稅率
每担十萬元

【中央社南京十五日電】今第九次國務會議通過之調整鹽稅辦法一案，其內容如次：食鹽稅率加至每担拾萬元，土膏鹽稅率加至每担八萬元，漁業鹽稅率加至每担五千元，工業鹽仍免稅。

寧夏國軍連克三城
大清河北共匪肅清
劉伯誠部向皖魯邊境潰逃

【中央社寧夏十五日電】吳忠堡電話，寧夏國軍自十二日晨開始進攻後，三日之間已收復鹽池定邊及安邊三地。

【中央社張家口十五日電】國軍連日向昌平外圍掃蕩，刻已進抵昌平東北八十里之九渡河。

【中央社北平十五日電】平北掃蕩戰於本月九日起開始，國軍十三日克復十三陵後，現仍繼續北進清剿山地殘匪中。

【中央社天津十五日電】平津保三角地帶共匪，經國軍痛加清剿後，大清河以北已告肅清，滄縣一帶共匪近竄集千餘人，分據青滄等地，企圖阻撓國軍南向推進。

【中央社徐州十五日電】共匪劉伯誠部之偷越隴海南竄豫東睢縣杞縣寧陵間者，遭國軍痛擊後，一部改向柘城及皖北亳縣流竄。

香港工潮
開始爆發
港府嚴加戒備

【路透社香港十五日電】中國機械職工會已於今夜下令所屬職工即將罷工，廣九鐵路職工，皇家海軍船塢迄至一電時爲止，尚無動靜，工會官員告本社稱：中國機械職工會之罷工令，將影響船塢及若干公用事業。

【合衆社香港十五日電】香港機器工會宣佈罷工，預計於十五日午夜開始，可能使電力廠，自來水廠，交通運輸悉告停頓。港政府十五日已令警察及陸海軍嚴加戒備。

中樞某權威批評
對日政策利害
深惜美國放手管制
勢將影響我國國策

【本報南京特派員十五日專電】記者頃自中樞某權威人士處獲悉：我國對日政策一貫態度，在經濟上希望能加緊管制，因日本經濟復興，結果將必然爲世界和平紛擾之因素，而我國則首當其衝。此次我國雖決定派遣商務團赴日，但相信決不致因此而妨礙我民族工業之生存。惟美國對日本經濟採放手政策，我朝野人士深引以爲憾事！此種對我國經濟切膚之利害，將對今後我國之對日國策，有重大影響。

改革幣制尚非其時
放寬貸款抑平物價
樓秘書長桐蓀答記者問

【本報南京特派員十五日專電】[illegible]樓秘書長桐蓀[illegible]答記者問如下：（一）問：[illegible]（答）向來有一種看法，認爲目前經濟之紊亂，應歸咎於過去統制經濟之失敗，在英美蘇等國，[illegible]一切應用機械對經濟予以管制，可以收效，但在我國一切管制，用人力，人力文化社會如施行管制，即爲明證，過去情形，反得惡劣結果，目前我國經濟政策，在逐漸改變方向，而走向自由經濟之路，除因軍糧需要，[illegible]徵購外，僅對戰時若干[illegible]，已[illegible]而已。在黃河以北，未受戰事影響之區域，儘量放寬一切管制[illegible]之自由發展，而達到經濟[illegible]。（二）改革幣制[illegible]何？（答）上次省政座談會[illegible]中，中國[illegible]有大量黃金外鈔，時代[illegible]，北方[illegible]本人對[illegible]大量外匯黃金。魏德[illegible]。（三）物價問題意見如何？（答）陳立夫先生曾說明物價問題之癥結，本日漸增加，[illegible]上升，抑平利率之辦法，故物價亦逐漸[illegible]最放寬國家行局對正當生產事業放款之尺度，使成本減低，生產增加，物價自然穩定，本人對此說，頗表贊同。（四）[illegible]如何？（答）經濟[illegible]方案，實施步驟[illegible]改革方案，故其實施步驟[illegible]，不可草率決定，現正由各關部[illegible]討論。

青島啤酒廠 齊魯企業股份有限公司

中央信託局

團體分紅儲蓄

開始收儲

本局收儲處：中央儲蓄會 儲蓄處 信託處 金陵路辦事處 虹口辦事處

代理收儲處：中國農民銀行 郵政儲金匯業局 中央合作金庫 上海商業儲蓄銀行 浙江興業銀行 金城銀行 新華信託儲蓄銀行 中國實業銀行 及上列各行局分支行辦事處

:甲種要點:
（一）每一萬儲戶爲一團體每一儲戶一次存入國幣十萬元
（二）定期六個月月息一分
（三）每一團體每月分配紅利國幣二千萬元
每月紅利分配表
分配紅利國幣一千萬元者一戶
分配紅利國幣一百萬元者一戶
分配紅利國幣五十萬元者八戶
分配紅利國幣五萬元者一百戶
分配紅利國幣十萬元者一百戶
（四）每一儲戶在六個月存儲期內有六次分配紅利之機會

:乙種要點:
（一）每一萬儲戶爲一團體每一儲戶一次存入國幣十萬元分爲兩分戶每一分戶國幣五萬元
（二）定期三個月月息八釐
（三）每一團體於屆滿三個月時一次分配紅利國幣六千四百萬元
紅利分配表
分配紅利國幣五千萬元者一戶
分配紅利國幣二百萬元者二戶
分配紅利國幣十萬元者一百戶
（分戶減半）

地址：上海天津路二號
電話：一七二四九

南京路
新雅粵菜館
冷氣開放
舒適涼風
電話九〇〇八〇

印度兩自治領誕生 各地羣衆狂歡慶祝
加城印回教徒棄嫌修好

【路透社新德里十五日電】印度及巴基斯坦各城市村落，於今晨零時，在爆竹鐘聲及歡呼聲中，慶祝兩自治領之誕生，德里議會大廈之大鐘鳴十一下後，歡聲雷動之慶祝，亦告開始。印度教及回教堂全部開放供人祈禱。印督蒙特巴頓勳爵於午夜起，不復爲印度總督，而爲印度自治領總督，同時眞納亦成爲巴基斯坦自治領之總督，七十八齡之甘地，則在加爾各答齋戒二十四小時，竟日在家中紡紗及祈禱。印度自治領總理尼赫魯，發表告印度自治領三萬萬人民書，指今日爲命運所賜的一日。加爾各答印度教徒及回教徒乘各式車輛，在街中往來，同慶印度之獨立。回印教徒，互挽手臂，高歌狂舞，已忘卻最近之大暴動。甚至回教徒之房屋上亦懸印度斯坦國旗，警察竟日未獲一起種族衝突之報告。蒙特巴頓勳爵在德里制憲議會中宣讀英王致辭畢，驅車經過市街時，羣衆熱烈向之歡呼。孟買之各工廠，火車，輪船汽笛於午夜起一致齊鳴，歡迎新國之誕生，男婦老幼，歡慶已忘卻種族之仇恨，在狂歡中，渡過此一夜。

【聯合社新德里十五日電】印度議員昨日午夜後一分鐘在制憲議會正式接收政權，並由蒙巴頓出席，舉行交卸印度總督職，就任印度自治領行政長官儀式。民衆數千人麕集場外，爭覩各領袖丰采，經由擴音器聆取會議進行情形。孟買方面，省長吉爾升起印度三色國旗，用梵文朗誦祈禱。警察隊奏西樂，羣衆舉臂高呼「甘地萬歲」，與「革命萬歲」，聲嘶力竭，逾時方休。省長旋將甘地畫像置於露台，飾以芒果葉與枝葉茂盛之香蕉樹兩棵，羣衆齊唱國歌。

勒克諾方面，自一八五七年印度兵變以來，豎在高懸軍營塔頂之英國國旗，今夜已予解下，是爲其最初亦即最後一次降旗。在不列顛帝國中夜間從不降旗者，僅此一處。

【合衆社加爾各答十五日電】印度三色旗首次升起時，省長公署之場地內，集有數千羣衆慶祝獨立之羣衆。數日前尚在戰鬥之印回教徒，一致參加建國典禮。

【合衆社加爾各答十四日電】此間之印回兩族，一年前尚以兵戎相見，今日在通衢互相擁抱，並高呼「印度人及回人本來是一家」，印度第二大城加爾各答，已停止三日前尚每日發生之殘殺，慶祝獨立紀念，甚至回教商行亦懸掛印度國旗，街道以前晚間無人往來，頃被無數歡呼之印回人擁得水洩不通。

行政長官。方離會場時，羣衆鬨擁狂，以暴力逐回，幸未受傷，旋自另一門中出場。

【合衆社東京十五日電】印度代表團主席勞氏，今日在此間招待盟國軍方與外交界代表人士等約五百人，慶祝印度獨立自治領之誕生，勞氏致簡短之歡迎辭，招待會後，勞氏又請印度人六十名至其私邸赴宴，宴會中宣讀尼赫魯致國外僑民之信件。

英印正式移交政權
尼赫魯任首屆總理
蒙巴頓宣誓就任行政長官

【合衆社新德里十五日電】印度大會黨制憲會議，昨夜一致推舉尼赫魯爲議長，內閣尼赫魯遂亦成爲印度自治領之第一任總理。

【聯合社新德里十五日電】印度自治領新總理尼赫魯與制憲議會議長普拉薩特，今日欲向蒙巴頓告知議會承認其爲印度自治領行政長官。

制憲會議會場，昨正忙於佈置，準備今日舉行儀式，由蒙巴頓正式以政權移交尼赫魯內閣接收，屆時美，中，荷，法四國大使及其他各國代表均將參加。印度及巴基斯坦全境均已準備懸掛國旗，各處慶祝在各公共機關懸掛國旗，各街特裝置播音機，以廣播蒙巴頓與尼赫魯所將發表之演說。

【聯合社新德里十五日電】今日爲印度獨立之第一日，英國最後一任總督蒙巴頓，在莊嚴隆重之儀式下，宣誓就任第一任印度行政長官。蒙氏於政府大廈有名之杜白廳中，立在印度新任首席法官之前口誦誓詞，舉行宣誓典禮，印度第一屆人民政府諸閣員，均在同由藩邦佔據之座位上觀禮。各藩邦皆未蒞場，惟印度總理尼赫魯在座，蒙氏誓畢，即行宣佈至明年三月三十一日，即完成印度之治細則「臨時期間」屆滿之日，即將申請解除行政長官職務。

【合衆社倫敦十四日電】英國統治印度之期已將結束，印度事務部官員現正忙於辦理移交政權事宜。據權威方面稱：英國軍隊將在可能最早期內，退出印度。

各國將與巴基斯坦 建立外交關係
巴基斯坦新閣員宣誓就職

【聯合社喀拉蚩十五日電】回教同盟七十歲老領袖眞納，今日在政府大廈宣誓就任巴基斯坦自治領行政長官，由拉賀爾高等法院首席法官拉希特監誓，羣衆觀禮者不下五百人，巴基斯坦新閣員亦繼之宣誓就職。

【合衆社巴基斯坦喀拉蚩城十五日電】蒙巴頓總督今日向巴基斯坦制憲會議，代英王喬治對此新獨立國，致其最「熱誠之願望」，并希望印度與巴基斯坦從此能和平相守，勿再犯過去之可怕罪行。蒙巴頓以最後一日之總督地位，宣讀英王之文告。

【合衆社喀拉蚩十五日電】此間十五日公佈，中國及阿富汗，已同意與巴基斯坦建立完全外交關係，英國，加拿大，澳洲，印度斯坦，及緬甸則將與巴基斯坦互遣高級專員。

【路透社華盛頓十四日電】國務院今日宣佈，美國與巴基斯坦業已同意交換大使，設在喀拉蚩之美領事署，將於八月十五日起昇格爲大使館，在新大使抵任前，美駐喀拉蚩總領事將爲臨時代辦。按美國業已有大使葛萊第駐在新德里。

【合衆社馬尼剌十五日電】菲副總統兼外長季列諾，在英駐菲公使傅慈及印度僑民團體聯合舉行之招待外賓會上宣佈，菲律賓決承認印度斯坦及巴基斯坦。

英印簽訂金融協定
僅係過渡性質

【中央社倫敦十四日專電】英財政部今日宣佈，英國與印度之間，英鎊平衡臨時協定，業已簽字。據稱：協定僅係過渡性質，並不妨礙對解決印度英鎊平衡問題作進一步之討論，英國同意至本年底止，以三千五百萬鎊爲印度在任何貨幣區域，作支付之用。此外將另以三千萬鎊，交由印度儲備銀行支配，作爲平衡之用。印度仍處於英鎊區域內，但得繼續自由限制自印度滙往鎊集團其他地區之滙款。

美國生產空前繁榮
佔全世界之半數

【聯合社紐約十四日電】美杜魯門總統報告稱：一百七十一年以來，美國目前生產，爲歷史上最偉大者。美國全國毛生產率據估計每年可達二千二百五十億美元，在一九四六年，生產總值一千九百億美元。前稱美國共僱用工人六千萬名，農業所得超過任何時期。目前美國官方，正主張減低物價，而利潤優厚之工廠，則增加工資，同時對於通貨膨脹，亦應設法防止。目前美國經濟情況，如與他國比較，則美國工業生產，佔全世界生產百分之五十，可知美國富強，當初非倖致。

美加貿易代表 昨晨飛抵東京

【合衆社東京十五日電】美國對日貿易團之先頭部隊，已於十五日開抵此間。美國商行代表二十八人，加拿大一人，於今晨飛抵此間機場。渠等對日本貿易前途，多茫無所知，惟對海關之留難，則頗爲不滿。

【中央社東京十四日專電】日首相片山哲今下午於議會全體大會中，發表演說時，對麥帥今日正式宣佈盟國准許日本利用價值美金一億三千五百萬元之金銀，以作爲國外貸款基金之「特別意」，加以讚揚。片山指陳日本政府將充分利用此項基金，作購買出口工業所必需之原料。同時各政黨亦設立基金，表示感謝。惟對如何利用該基金事，各黨發言人之聲明中已發現不同意見。社會民主黨主張應用於購買上好質量之機器，以製物品原料之進口即次之。鈴木井下警告，不應再事榨取超過日本經濟，量以上之額外貸款。民主黨則表示相反之意見者。

【合衆社東京十五日電】盟國對日管制委員會美主席兼麥帥外交顧問艾契生，今日飛赴華盛頓，與國務院有所協商。

美對義撤銷償還戰債

【路透社華盛頓十四日電】美國已於今夜免除義大利償還戰債約十億美元，在美資金六千萬元之凍結，此外並以艦船二十三艘，給予義大利。前項協定經三閱月餘之談判，業經義代表團長隆巴凌及美代理國務卿洛維德於今夜在此簽字。據國務院稱：此一諒解，乃恢復兩國間承平時期正常經濟財政關係重要之進步。洛維德氏並聲明此舉，不得被援爲解決德日問題之先例。此外在協定內並附一款，協定由雙方於今秋在羅馬談判友好通商及通航條約。

紐約期棉 續趨景氣

市場

【路透社紐約十四日電】紐約棉花期貨，今晨開盤時在低約至十四級間，乃因甘薩斯喜雨，商家尾出售所致。嗣以貿易方面購進，以及若干限價買賣，各價驟見回秀，穀類之堅挺，亦足使出售者讓步從事。午收進展五級至廿一級，又形振奮。午後則以現貨行號，購進十月份近期貨其中一部份，且轉售美政府，以備供應日本之用。收盤時各價上翔二十六至三十九級，成交數估計爲一七五，〇〇〇包。

飛機師式汽車 英國已有生產

【聯合社倫敦十五日電】英國福特汽車公司今日宣佈，現正生產一種「飛機師」式八汽缸轎車，馬力二一•〇一匹，可容五人，是爲戰後此間初次製造之V-8型汽車，每輛售價英金七百四十八鎊五先令，通稅在內，按該公司前曾生產四汽缸轎車，馬力爲八或十四。

倫敦證券好轉

【聯合社倫敦十四日電】倫敦證券市場今日開盤後，英政府債券及金礦股，均形回好，經紀人認爲職業家之補空，及若干私人投資購進，乃係主因。

蘇聯譴責美國干涉希臘內政
葛羅米柯擬再使用否決權

【合衆社成功湖十四日電】蘇聯今日譴責美國「粗暴干涉」希臘之內政，并指斥美國代表在聯合國安全理事會中玩弄政治謀略，蘇聯代表葛羅米柯聲稱，關於監督巴爾幹邊界之任何計劃，蘇聯均將加以否決。目前之局勢，已構成對「和平之威脅」，而美國對於希臘北疆之糾紛，則欲設法通過南斯拉夫，保加利亞，阿爾巴尼亞等國云。葛氏之言殆在答覆美澳所提之建議，今聯合國已定於九月十六日召開大會，故意料屆時當將提出討論此一問題，此實爲美國之建議，若非眞正爲和平而設想，而欲解決此一問題，則係一種政治謀略，適足使問題更難加以解決。

杜魯門表示 積極援歐計劃 目前尚難實施
計劃細則尚在研究中

【路透社華盛頓十四日電】杜魯門總統在記者招待會上，拒絕評論英國之經濟危機，並謂：渠於目前尚不見有任何可以於明年一月以前召開國會特別會議之因素。渠並聲明，渠於目前尚不能以關於援歐範圍之任何事實或數字告知。總統之宣佈不擬於明年一月國會復會以前，提前召開特別會議，殊使此間外交界感覺失望，等因此一決定，已使美國政府改變其所定之時間表，以及關於援歐之緊急計劃之實施。然總統之聲明，得於明年一月以前，予歐洲也。然渠表示在明年開始以前，不致向國會提出任何歐洲復興計劃，換言之，即至少在七個月內，英國及歐洲國家，不能獲得美國之積極援助，然在明年三月以前，國會或仍有可能。杜魯門稱，巴黎之十六國會議，繼續研究援助計劃之細則，因此渠尚不能公開發表任何事實及數字。但渠介諸儘可能早日宣佈援歐之細則。

國際簡訊

△維也納電：美駐奧高級專員基斯，在奧國盟會會議中，抗議蘇聯之接收在奧屬洛也之英美商煤油。英高級專員史蒂爾中將亦表示抗議，重申此等財產必須交還，蘇代表柯拉索夫，允就此問題提出答覆。

△雅典電：南斯拉夫駐希代辦，業於星期三匆匆離雅典返貝爾格勒。

△耶路撒冷電：阿剌伯城邁裴與猶太城台拉維夫之無人地帶沙拉曼區，槍砲和迫擊砲之聲，在該處發生激戰。

△斯德哥爾摩電：蘇聯駐斯德哥爾摩助理武官巴魯斯基小校，循瑞典外交部之要求，業已被召回國。

△倫敦電：印度事務部大臣李斯托威爾勳爵，今日向印度人民致賀。

△巴達維亞電：荷蘭官方宣布，東婆羅洲聯邦業已正式完成。

△紐約電：澳洲移民及情報局長凱威爾，頃邀請百萬美國人民移入該國。

來論
經濟政策一誤不容再誤
崇正

戰後中國的經濟情形糟到如此地步，自不得不歸咎於人謀之不臧。我們把金融，貿易，生產各部門措施的結果，作一檢討，那「人謀不臧」的斷語，實非苛論。

宋前院長的金融政策，注重於通貨膨脹的阻遏而使經濟趨於穩定，因了軍費的支出龐大，就不得不增發通貨以濟燃眉之急，因了通貨膨脹的結果，經濟情形漸趨惡劣。於是抛售黃金和外滙，變賣敵偽產業和向美國購來的剩餘物資，統銷棉花紗布，台糖和燃料，其目的完全爲了收縮通貨。繼而外滙消耗將盡，始有輸入和輸出的貿易管制，其目的無非爲着阻止外滙的無謂消耗和吸收外滙的頭寸，但其結果，並不合乎理想，終至黃金和外滙消蝕完了，可資變賣的已所餘無幾了，統銷物資的來源也已逐漸短細了，入超的數字反見增加了，而通貨的膨脹由慢性而漸趨惡性了，物價無止境地上漲着而工商業一再萎縮了。及至憬然於政策的錯誤已無從補救時，就不得不引咎下臺了。

張院長登臺之初，我們喁喁屬望，以爲新的經濟政策，必能適應新的局勢，旣眨眼三數個月過去了，通貨膨脹如故，外滙和貿易管制如故，物價高漲漫無止境，工商衰落每況愈下，我們深懼一誤再誤，國計民生，將瀕絕境，對於現行的政策實有重加檢討改絃易轍的必要。

改革幣制之說現在甚囂塵上，不但街談巷議，相驚伯有，而負責主持者，也常有談話的發表，一若幣制的改革，不日就將實現，於是人心惶惑，投機大盛，其實幣制必將改革，人所盡知，所不知者，何時實現改革與究將如何改革，一般的種種揣測固是毫無根據，一般負責談話者亦言之過早。我國的通貨是管制的通貨，如果再易了管制的通貨，在政府收支未能平衡，仍以增發通貨以資挹注的情形下，不但以羊易牛，而且又將走向膨脹之途。我們以爲改革幣制，不妨效法當年德國之馬克，當時德國因戰敗關係，財政到了山窮水盡的地步，於是開始有計劃的通貨膨脹，物價任他上漲，政府却把準備發的紙幣儘量收購黃金，外滙，物資，工廠，土地等等，及至收到了相當數量，便晴天一個霹靂，把新幣的一個租值馬克 Renten Mark 作爲一萬億紙馬克而全數收回。再過了一個時期，把金馬克代替租值馬克流通市上，幣制改革於以告成。彼時德國的發行已有充分的準備，而國家的收支也已漸於平衡，所以改革以後，就不再膨脹，各國明瞭內容，對於馬克價值，一致信任，外滙漲率，因此穩定，俄國改革盧布，也是同樣辦法。雖然我們不敢想像我們的幣制會變成馬克盧布，但他山之石，可以攻錯，他們改革幣制的準備是值得我們今日借鏡的。但我們今日的情形，彷彿當局却正在及其實施以前，把黃金外滙物資工廠悉數集中後，使準備基金日漸充實，幣值日趨低落，至將來實施改革的時候，便有無可憑藉之感。張院長幕中不少經濟金融專家，除了轉美國人的借款念頭以外，也會做過德國如何收回馬克，俄國如何改革盧布的一番研究嗎？（以下轉入第三版）

中華工商專科學校啓事招生

本校爲應各方要求除永嘉路原有校舍外已於溪口路（即朱葆三路）另設分院並定自本月二十八日起招收新生使附近青年免奔馳之煩茲將招生簡章列后（一）科別：會計•銀行•工商管理•機械工程（四科均分日夜兩部）（二）期別及年制：三年制（三十名男女兼收）（三）投考資格：須在公立或已立案之私立高中或同等學校畢業或具同等學力而有證件者（四）報名：二十八日至三十日午前八時至十一時半午後二時至五時半晚間七至九時在永嘉路校本部及溪口路分院（五）考試日期：九月一日至三日（六）考試科目：國文英文數學公民史地理化口試（簡章）附郵即寄

董事長 黃炎培　校長 沈嗣莊

上海市各大進出口商業同業公會會員聯合廣告

大南進出口行

經理：捷克名廠出品 TATRA 泰來牌高貴汽車；美國蒙諾麥牌 MULTNOMAH 耐久汽車及電池另件

出口：生猪鬃　麝香薄荷　羊毛茶葉　羽毛等

進口：西藥機器建築材料等　工業原料鋼鐵五金　電器顏料　棉花匹頭

★歡迎惠顧★交貨迅速★

地址：上海江西路三五三號廣東銀行大樓　電話：一一二九一至二號

通惠公司

★歷史悠久★信譽卓著★

專營進出口事業：服務週到　交貨迅速

進口部：建築材料　電線電料　西藥原料　活動房屋　化學原料　木材　糧食麵粉　罐頭食品　五金機器　橡皮車胎

出口部：地氈　羽毛　礦產　茶葉

地址：上海江西路一七〇號漢彌登大樓一二七至八號　電話：一八四四八號

張煥章先生介紹

（上海市進出口商業同業公會理事長）

本市商業界熱心鉅子張煥章先生現年四十一歲早年進入聖約翰大學年青英俊卓越多才爲全校姣姣者後去美攷察進出口概況歸國因先生好學不倦一帆風順爲該同業公推榮任上海市進出口商業同業公會理事長對同業利益辦理不遺餘力始有今日不拔之基礎故而受中外人仕所推崇其經營之通惠公司對工商業進出口貨件交貨迅速約期不誤爲各客戶所信任故業務蒸蒸日上爲本市著名進出口商行之一

張煥章先生

大江農林企業股份有限公司

進口部：農業機器　種子　殺蟲藥劑　肥料　木材

出口部：骨粉　農產品　農村手工業品　福建茶葉　縫紉針

服務部：代客設計農產工廠解答各項農業難題

總公司：上海（〇）寧波路四十號上海銀行大樓二一六室　電話：一〇五一二　電報掛號四四八七（上海）

中國工程貿易進出口行

上海南京路沙遜大廈一二四•五室　電話一四五三六

專門供售世界各國電氣機械材料　獨家經理下列美國各大名廠出品

Zapon Division 賽光牌 Zapon　各種噴漆油漆材料　Atlas Powder Co.
National Varnished Products Corp.　耐電牌 Natvar　各種電氣絕緣材料
Standard Tool Co.　紅盾牌 Red Shield　各種五金工作工具
Fisher Plastic Corp.　耀光牌 Luminex　各種玻璃皮及材料　Melvin Cox　各種上等皮料
Zapon–Keratol Division　加拉多牌 Keratol　各種漆布人造皮，等

◀備有現貨　歡迎採購▶

晉華貿易股份有限公司

專營定購歐美各種貨件

★手續簡便★交貨迅速★

進口類：紙張，顏料，汽車及零件，機脚車，自行車，五金材料，藥品，化工原料，毛棉織品，火油汽油及機油等等

出口類：山羊皮，羊毛，藥材，桐油，猪鬃，等

地址：上海九江路二〇一號　電話：一二一二七

盈豐華行

創立於民國十八年

專營國產物品出口兼營進口大小五金工業化學原料

地址：上海中正東路一一七號　電話：八一一六六

培豐股份有限公司

進口：橡皮原料　工業原料　顏料靛青　大小五金　建築材料　各種礦油

出口：茶葉　生絲　雜糧　土產

總經銷：中國鈣廠　輕質炭酸鈣

上海中正東路二七四號四樓　電話：一九六一〇

挽救貿易頹勢商討改進方案
商聯會定下月召開 全國對外貿易會議
會址已決定爲本市商會

【本報訊】全國商會聯合會爲挽救我國貿易頹勢，商討改進方案，訂於九月十五日起至十七日，在上海召開全國對外貿易會議，屆時各省商聯會各市商會各華僑商會，均將推派代表及專家參加會議。該會以對外貿易問題，關係國民經濟及民族工業之前途至鉅，爲求集思廣益，共濟時艱起見，並邀請全國工業協會，上海機製國貨工廠聯合會，中國工商協會，中國國際貿易協會，中華國產廠商聯合會，中國生產促進會，第三區機聯工業同業公會，全國輪船業聯合會，全國銀行業聯合會，全國保險業聯合會等團體一致參加，共策進展，並呈請行政院張院長，經濟部陳部長蒞會致訓。會議地點已決定爲上海市商會，各團體提案規定在九月十日前截止收件，九月十二日起開始報到，收件及報到地點均在上海市商會內該會上海分事務所云。

寶林行塗改提單 朦取輸入許可證
進口鋁紙五十箱被海關扣留 童榮生得酬勞費一億四千萬
輸管會昨發表經過

【本報訊】海關發覺進口商寶林行塗改提單日期，向輸管會朦取輸入許可證一案。頃據輸管會發表經過如下：進口商寶林行本年六月間向輸管會非限額進口審核處申請進口鋁紙五十箱，係將輪船提單上原起運日期一九四七年三月二十日字樣，改爲一九四六年十二月二十二日，希圖按照「公佈前」之申請規定，達成其朦取輸入許可證之目的，當時非限額處認與規章尚無不合，即予簽證，迨該進口商報貨時，被海關緝私課發覺其提單上日期，與許可證貨運日期不符，致起疑竇，就日期塗載地位，多方校勘，經用變色司光透視後，始知該項日期經以化學藥水措去，一再竄改，當經一面將貨物扣留，一面派關員馳往寶林行，當查得向寶林行之購貨人裕大行，撥付童榮生國幣一億四千萬元之收據，旋經詢問係作爲童某所辦許可證之酬勞費，海關以案情內容，涉及貪污情事，遂即通知輸管會，該會張主任委員立即飭將該案有關文件於八月二日送請地方法院檢察處，請予究辦，以彰法紀。現聞此案尚在偵查中，不久當可提起公訴云。

夏季房捐 日內開征

【本報訊】本市三十六年夏季市政建設捐及房捐，日內即將開徵，由財政局房捐科發出繳款通知書，各項手續仿照春季，並無變動云。

行總職員被檢舉 霍寶樹發表書面談話

【本市訊】關於報載行總職員被人檢舉一事，被人署長霍寶樹，對於六高級職員，行總署長霍寶樹，於今午發表書面談話如次：「行總之工作，無不可公開之事，舉凡有關金錢物資之處理，除國府主計處派有主計人員外，凡物資之分配，運輸，出賣，管理，每一階段，均依據條例，與總會商辦理，並有外籍顧問，參加實際工作，由於一切業務在條約，政府規章之約束下進行，余個人對於全部之事，負全部責任，絕不推諉，今於報章所載不負責任之密告，現已列出後，各該被控高級職員，已向余請求澈查，現調查程序，正在進行，本署歡迎監察機關來署調查，以便公開，個人認爲在是非混淆之情況下，爲公服務，實非易事，由於行總即將結束之際，欲維持忠實之幹部，實屬困難，希望法律及社會輿論，對於忠實服務之公務員，予以保證及同情，至於不負責任之密告，如事實證明其事爲誣蔑，本署自有權追訴。」

又據李卓敏對記者談稱：迄目前爲止，彼尚未覺察檢舉人之動機及目的何在，彼否認其生活奢侈，謂有二座冰箱之說，亦不確。過去彼曾親自核准凡運來之物資，任何高級職員均不得借用，目前仍本此原則而行，但彼認爲事出有因，彼對於檢舉人所披露之線索，當逐步予以澈查云。

營業性跳舞 限年底禁絕
市財政收入減少 政院將設法補助

【本報南京特派員十四日專電】行政院負責人表示：政府對節約綱要中禁娛禁舞，頗有澈底執行之決心。滬市舞稅，每月收入約十三億元，雖爲市財政之一大收入，行政院將另以別法，對經費予以補助，而必將營業性之跳舞，於年內禁絕。

舞廳業公會推代表請願

【本市訊】爲配合中央頒佈總動員令之實施，本市當局決自九月份起，實施禁舞，以革節約，消息傳出後，舞廳業大爲惶恐。茲悉舞廳業同業公會，定於今日推派代表往市府及社會局請願，要求當局對實施禁舞加以考慮及改善辦法。其申述之理由謂：禁舞實施後，全市舞廳業職工，在目前之狀況下，二個月內亦難轉業，所有職工及家屬之生活勢將發生恐慌，並將引起嚴重之社會問題。又在必要時，該會代表並將晉京請願。

金都案移京審訊
劉慕曾等昨已晉京 嫌疑犯十九名昨夜解送

【本市訊】「金都憲警衝突案」偵查完畢，將行正式會審之前夕，主持審訊此案之國防部軍法處處長劉慕曾，接獲國防部電示命將該案移京審判，故預定於十五日上午九時半開始之會審臨時宣告停止舉行，劉氏偕檢察科長包啓黃法官孟慶泰，書記官馬政强等已於十五日上午七時乘凱旋號車返京，另一法官徐會麻則未同行，暫時寄押於警備部看守所之嫌疑犯憲兵十一名警察八名已於十五日晚十一時半，由警備部特務團第二排排長陳道新率士兵廿名押解，乘夜車赴京候審。

市政會議昨通過 換領營業牌照
須憑公會會費收據

【本報訊】第九十次市政會議，昨晨舉行，通過提案如下：（一）市長交議：據會計處，警察局呈復江灣路無主廢鐵一案，簽請核示等情，請討論案。決議：由警察局依照無主物處理。（二）市長交議：據公用局呈，擬交浦東復興汽車公司承辦路線至大場口線，請核示等情，請討論案。決議：通過。（三）市長交議：據財政局呈，以准市商會函，請依照市政會議決議案：「各該商業同業公會會員換領營業牌照，應先憑公會會費收據」，請核示等情，並據汽車運貨商業同業公會呈請，簽具意見，請討論案。決議：須以加入同業公會並繳會費收據爲憑。（四）市長交議：前據衛生局簽呈，按照老衛生事務所，原有編制預算，[illegible]決議：通過。（五）市長交議：據地政局呈，爲恢復原地位並不准浦東南匯警備司令部（一）公用局提，爲前准地政局呈，以戰前原地位並不准使用淞滬碼頭，以戰前原地位爲原則，補辦手續，請公決案。決議：通過。（七）公用局提，關於青滬長途汽車公司擬在市區內上下客貨，應否准予續徵，請討論案。決議：自通車之日起，青滬長途汽車公司所徵收之車費，應按公里計算，在市區里程內所徵收之款項，應解繳市庫爲養路之需；以後准許續徵，徵得之數，仍應按照公里計算。（八）公用局提，爲洽收漁市場使用之市有碼頭，並擬與該場交換浮橋，請公決案。決議：通過。

沿海貿易 外輪不得經營

【本市訊】江海關頃發出第一四八號佈告稱：「案查外國商船得進入我國一個以上之港口，卸除由外洋裝載之貨物及旅客，並得載運旅客及貨物交往外洋，准予適用至三十六年三月三十一日爲止，前經以第三十六號佈告週知在案。茲奉政府令，凡與我國訂有互惠條約國家之商船在三十六年三月三十一日以後得繼續進入我國一個以上之港口，卸除由外洋裝載之客貨，並得載運客貨前往外洋，但不得經營沿海貿易」云。

文化界戡亂建國 籌備會昨日開會
潘公展等爲駐會常委 成立會二十三日舉行

【本市訊】上海市文化界戡亂建國總動員會籌備委員會，十五日下午三時，假新利查西菜館舉行會議，到市黨部，市文運會，記者公會等十五單位代表十餘人。由文運會主任委員潘公展主席，議決各項要案如下：（一）參加發起之一百卅七單位，均推任本會委員。（二）負責籌備之十五單位爲負責人，推任常務委員。（三）推定潘公展，方治，李石曾三氏爲駐會常務委員。（四）推定盧文爲祕書。（五）本會共分總務，組織，編輯，劇藝，美術，廣播，電影，音樂，新聞，演講等十組，推定負責人選，分工進行。（六）會址設江灣路一〇一號市文運會內。（七）大會定本月廿三日舉行成立大會，地點假座浦路文化會堂。（八）推定徐仲年，華林，劉獅起草大會宣言。

中美線機 改廿日起飛

【本市訊】中國航空公司以包機方式飛行上海舊金山間之客機，已於前日傍晚返滬。茲悉：第二次飛美之客機，原定本月十五日在滬起飛，現因故延遲至二十日起飛。又中國公司擬於最近開闢南洋線，並將派機前往試飛，以便設立無線電台及其他裝備，本市中外各大報社以該公司開闢南洋航線爲創舉，特去函要求派遣記者隨機試飛，以便隨時報導新聞。

青年志願從戎

【本市訊】市黨部方主委近接有豫員方世豪者來函，陳述志願從戎，請求收容，編入志願兵。方主委以該員向兵役協會投效，熱忱可嘉，至爲感動，特於昨日召見，嘉勉有加，並允由市黨部備函介紹，並有「此時此世之豪」之語。按方現年二十歲，浙江人。

匪俘登陸集中
候輪轉赴武昌受訓 共匪七名患眞性霍亂

【本報訊】由東北押解來滬之東北共匪俘虜首批二千餘人，乘海宙號輪於前（十四）日下午八時駛抵吳淞口，經吳淞檢疫所派員檢疫發現輪上有七名共匪染有眞性霍亂。故該輪暫停進口，檢疫所方面，除將病者抬岸治療外，並對其餘共匪施打防疫針。該輪乃於昨日下午二時許進口，停泊虬江碼頭，共匪俘虜在警衛下，分別登岸，集中某處，候輪轉送武昌受訓。

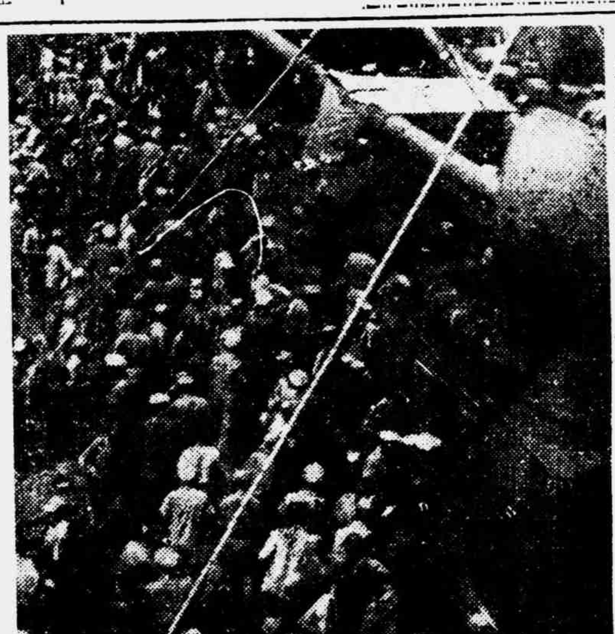

抵滬之東北匪俘齊集船面　康福攝

組拿樑上君子 捉獲一羣癮君子

【本報訊】本市盧家灣警局，於本月五日，經秦康路一六〇弄卅四號中國農業機械公司司機山東人俞思忠之報告，渠所駕駛之三二八一二號卡車於昨停於思南路九四號門口，於是晨發覺車胎二只被竊，請求查緝。由時長郝景熙，偵股員李義仁獲得密報，得悉竊犯係在合肥路一四〇號華安旅社，赴局報告，即由秦股員偕同李警按址在華安二十號房間內，將馮拘獲，該警房內且有吸毒情形，果在床下抄出嗎啡二十小包，連同馮妻劉氏，及持有嗎啡之金仁保一併帶局，而金自認行竊，馮夫婦兩人亦承吸毒，馮並直認與在逃同黨王巧生專犯竊案，先後行竊金陵中路廿九號尚阿生，南市萬生橋三德里四號謝陽城，安瀾路木棚唐萍秋，柳林路一六五號劉發餘，林森東路七號毛文釗等被害人之楊車三輛，汽車三輪車內外胎，及衣服等物，分別在與咸海衛路三五七弄卅二號雲海車胎行主慶雲海，西安路一〇六號楊振春，溧陽路五十四號王顧盛西安路二六六號盜小毛，得款化用。又經該局將臟四收贓犯緝獲，吊出原贓，除將贓犯交保外，馮等三人以吸毒販毒及竊盜案移送地院訊辦。

【又訊】本市老閘警局，於前夜獲得密報，在貴州路永平里五號破獲毒窟，獲吸毒犯陳根弟等七人，抄出嗎啡四小包，及煙具八件，併予移送地院訊辦。

方主委潘議長等 巡視江灣新兵營房
慰勞會各組今起聯合辦公

【本市訊】市黨部方主任委員治，市參議會潘議長公展，偕書記長仁劍，處長寶泰，偕劉德銘朱靜濤等一行，於昨日下午三時赴江灣體育場巡視江灣新兵營房，由淞滬警備司令部施司令北衡，劉副司令耀陪同赴各營房分別慰問各省徵集之新兵，彼等雖經長途跋涉，然精神均極飽滿，方主委等並詳詢彼等生活情況，巡視畢，即赴新兵辦公處召開慰勞過境國軍委員會各組聯席會，對新兵日常生活營房環境衛生等商討甚詳，經議決：一，組織各組聯合辦公所，推定方主委潘議長輪流負責主持，並推謝仁釗爲總幹事，各組派一人集中辦公。二，辦公時間自今日起，每日上午九時至下午四時。三，體育場游泳池全部房屋撥衛生組作門診病室。

又慰勞過境國軍委員會各組工作，現正積極推動，慰勞組決議每日由遊藝協會，假體育場放映電影，並裝置播音機一架，播送音樂節目，衛生組於新兵營房設立新兵醫務處，診醫病兵，並派淸潔班一隊打掃營房四週環境，並擬集中洗澡及洗衣地點，建築廁所，總務組現正在營房四週裝設電燈及軍用電話。

又訊，方主任委員定今晨九時赴江灣各組辦公所辦公，督促各組改善新兵生活。

義警拔鎗 恫嚇女客戶
訂購汽水糾紛

【本報訊】昨日下午四時許，新昌路六十一弄廿八號，有長寧警局義務警察張國華，持槍恫嚇寧波女子。該管新成警局經附近居民之密報，誤爲盜警，立駕警車分載大批警員，身穿保險馬甲，荷槍實彈馳往，始知誤會，一場虛驚。後經查得該義務警察持槍恫嚇原因，乃代錢債糾葛。緣有寧波女子翁梅珍，年廿六歲，家住新昌路六一弄廿八號，於本年春，因手頭寬裕，向愚園路一四七九號美華汽水廠經理同鄉人張國華定購順風牌大瓶汽水五百打，冀圖漁利，而張現在長寧分局充當義務警察，生性兇狠，言定四月十五日交貨，屆時該翁女向張提貨，張未能全部繳出，僅付一百餘打，且質地粗劣，不能供市，乃向張交涉未成，後經介紹人李成材之調解將翁女前付四百五十一萬二千元退還，由張開付支票，屆期又遭止付，致翁以張有意欺侮弱女子，囑李轉知淸償，否則以法律解決，直至昨日，李始將張尋獲，同赴新昌路翁家談判，詎料一言不合，張竟袖出手槍，向翁女恫嚇，附近鄰居疑爲盜警，立報新成警局，一併帶入警局，以案關長寧義警，故移送該局訊辦。

黑市賣黃金 黑心客逞兇

【本報訊】本市黃浦警局，於昨日破獲一經營黑市黃金交易之地下錢莊，該案之發覺，在一五相加暴案中檢舉所得。緣有北京路一九三號祥茂錢莊，經理劉中康，於日前有住居福建南路中華坊七號之客戶朱忠良，向劉購買黃金一兩四錢六分，計價三百四十萬元，不意朱竟黑吃黑，拒付貨款。昨日劉派學徒張榮禮向朱索取，發生衝突，張之頭部受傷，一併押入警局，始發覺交易黑市黃金，並將劉亦傳局，以違反經濟緊急措施，申解總局經濟課訊辦。

錢塘號機車發生障礙
京滬線車誤點

【本市訊】兩路局京滬線第一次錢塘號特快客車十五日晨八時南京開出，詎抵鎭江站後即覺察機車內部發生障礙，已無法開駛快車，乃電告上海請示，當由運務處及機務處電囑戚墅堰機車廠速派機車前往掉換後，繼續行駛，至下午四時一刻始抵北站，誤點一時三十分，因錢塘號之誤點，致八時以後十一時以前在京開出之客貨車及十二時以前在上海開出之各次客貨車均告脫班。

社會風雨

【本報訊】紹興女子孫金寶，年二十歲，前因墮落在六合路三十六街裕德里五號張朱氏所設妓院內爲雛妓，以拆賬賣身度日，年來孫患肺病，且染梅毒，經延中醫未愈，日前經人介紹，在附近之濟仁診所請西醫江濟仁診治，爲時一月，連續注射葯衛賴針及補針，仍無效果，十四日上午十時，孫再度向江處注射，不意下午一時返家，即告吐血，病勢轉劇，後經鴇婦張朱氏陪往，已告不及，斃命於江之診所內，以案關人命，經張氏投報該管老閘警局，派員調查，江係上海濟生醫院畢業，曾參加三十五年度上海市醫師考試及格，惟至今尚未領到營業執照，該局以江無照服務，乃移送地檢處訊辦。

△楊樹浦底，上海電力公司總廠爐子間，詎於昨日午後三時半許，煤燒煤斤爆開，當時有工人五人受傷，曹老三（四十歲）受傷面部手足，何尚德受傷面胸手足，郭福民（四十六歲）受傷胸部兩臂，情形較重，其餘二人輕傷，均送仁濟醫院救治。

△虹口公和祥碼頭倉庫，於昨日下午二時五十分，有外洋輪載來大批西片，詎經工人運至碼頭，因受熱爆裂，起火焚燒，經美軍消防隊灌熄，損失頗巨。

△中正東路三洋涇橋安樂宮飯店及華郡舞廳經理崇明人顧公茂，平日營業專以美水兵爲主顧，並以美金黑市爲交易，於最近爲市警局行政處經濟課偵悉，派員查閱賬目，果於本月七八兩日賬上記載美金交易，載明有美金三百卅五元二角，美鈔二百九十一元，硬幣四十四元二角，乃帶入警局，而顧則於事後畏罪潛逃，警局以經營黑市金鈔交易證據確實，乃將其司賬金梅嵐向局候究，一面追捕在逃顧公茂歸案訊辦。

△本月十四日下午二時半，南京西路陝西北路附近，有未明車輛失落鈔票一大紮，價值頗鉅，當經該近處警拾獲，報告該管靜安寺警局，移存於該局司法股內，如有人失落者，可向該局第二股說明認領。

販賣大批槍械 兩犯先後就逮
日內移送地檢處核辦

【本市訊】警備司令部稽查處第八大隊，頃又破獲大規模販賣軍火案一起。槍械來源，且涉及去歲江灣軍火庫爆炸事件。緣第八大隊長余鑑馨，日前據報，得悉居住於憶定盤路東橫安里之朱仁莊（又名朱順章），者，有販賣大規模槍械行爲，乃佈置內綫，利用朱之密友孫阿五，託辭向朱購槍，得悉該犯所有之槍械計：（一）木柄槍二支，每支三百萬元，（二）六寸手槍十一支，每支一百八十萬元，（三）左輪槍一支，每支一百萬元（係其友楊海所有）。（四）輕機槍一挺價一千五百萬元（係寶山縣小川沙鄉長朱承勳所有）。（五）卡賓脫手槍廿支每支二百萬元（係江灣軍火庫爆炸時，某營長乘亂所竊得）。乃託言不及款，先行向其購買左輪槍一支，約定八月六日上午十時在南京路大三元酒家交貨，以探其虛實。至是日余大隊長飭屬先行佈置，該犯於十時許姍姍而來，當即將其捕獲，以罪證確實，當得悉該槍係居於南市牛淞園路滬軍營路同興里十一號楊海所有，立即會同當地保甲長，按址將楊拘捕。經稽查處嚴詢，直認販賣軍火不諱，該犯供出槍械來源，亦經派員前往追緝，惟各犯已聞風，攜械逃逸，現正嚴緝中。按主犯朱仁莊，於去年十一月廿三日持械在虹口附近行刼，當場失風，遭警備部所獲，經法院處刑入獄，後値大赦出獄，不意此次再度入獄，兩犯定今明移送地檢處嚴辦云。

簡訊

△本市軍事法庭，今起撤銷，石美瑜率員接收。

△都市計劃委員會第一步建設，先從閘北西區着手，道路系統將予澈底整理，計劃送市參會修正中。

△第十三路公共汽車，自南市南碼頭經國貨路南火車站，經家浜路，肇周路，西藏路，寧靖路，北浙江路，天目路，直達北火車站，票價最高爲三千元，最低爲一千元，今起正式行駛。

△小本貸款提高貸額，最多可借一百萬元。

△新運電台定明日（十七日）下午二時在西藏中路二二〇號舉行正式播音典禮，屆時新運會兼主任幹事吳國楨，將親臨主持儀式。

△本市南京路冠生園食品公司，舉辦獎學金徵文，爲求普遍起見，不加任何限制，徵文題目初中爲「提倡國產食品說」，高中爲「食品事業與國家社會之關係」，徵文期限自八月一日起至八月卅一日止。

經濟政策不容一誤再誤
接第二版來論

外滙本來不必管制，自己手中沒有充分的外滙頭寸，更不應管制，從前外國人到中國來經商，先把外國的貨物和機器源源運入，售價所得的中國貨幣，不是收購土產運銷本國，便是在中國購置產業或從事投資，從來不會向中國政府申請外滙，而華僑的滙款也從來不會經過政府的手。貿易雖是年年入超，國際收支卻能平衡過去，現在中央銀行負起了管制外滙的責任，外國商人便可坐享其成，中央銀行就受累不堪。最不合理的，外滙滙率作了硬性的規定，而且定得特別低，使得中外進口商人大得其利，出口商人裹足不前，華僑滙款逃避香港，中央銀行的外滙有出無進，當然不能繼續下去了。如果政府的經濟金融顧問們，把從前的情形來回想一下，現在的外滙管制政策，當有作繭自縛之感吧！

貿易的管制，如有必要的話，在進出口條例上已可規定得詳盡無遺，海關如能嚴格執行，也就無勞輸入管理委員會和輸出推廣委員會調查，審核，許可種種麻煩手續了。現在的輸入管理委員會，無非爲着豪富財閥大開放便之門，而正當的進口商人卻有啼笑皆非之概。我們所迫切需要的生產器材和工業原料，也因進口核准的困難，外滙申請的不易，而幾至絕跡！因此工商各業一致萎縮，失業人數日有增加，至於出口方面，還是用着抗戰時期貿易委員會結滙出口的老方法，本來是毫無成效，現在就注定失敗，所謂推廣云者，祇在法幣身上翻觔斗，而沒有做到換取外滙的實效。因爲政府收購外銷土產，斤斤於以法幣計值的價格之高下，使得生產者叫苦連天，得不償失，其施行的結果，不是貨棄於地，便是無可輸出，其實此類畫虎不成的政策，不做也吧，如果把外滙和輸出入管制一律取消，目前狀況，必能好轉，不悉政府的當局們，有此膽量一試否？

政府天天說要增加生產，人民也天天嚷着增加生產，可是生產不見增加而反形減少，於是大家認爲政府不要經營生產工作，與民爭利，凡是國營省營的事業，應一律售與人民經營，而政府由敵僞接收過來的生產機構，更應一律標售，不應據爲國有，其實祇要生產有成績，國營民營原是一樣的。若把接收的生產設備，既不能利用，又不肯售與民營，那就貽人口實了。張院長爲了尊重民意，已有把國營售與民營的趨勢，此在政府將失去了極大的實物準備，如果政府能把現在掌握中的生產設備儘量利用，減少浪費，不但足以充裕民生，增加國庫收入，而且足爲將來改革幣制的實物準備，我們爲着國家前途着想，似不能以「與民爭利」四字來抹煞一切，英國的工黨政策，就是一個很好的例子。

過去和現行的經濟政策，我們已舉出了許多錯誤的所在，一言以蔽之，我們沒有管制政策所必備的條件，而偏要强行管制的政策，所得的結果，並不出於意料之外，現在管制政策既已失敗了，就不應再事因循下去了，甚此政府當局正在尋求改弦易轍之時，上述的建議，或許尚有考慮的價值吧！

中央信託局公告
易滬亥字第三十二號

查本局奉命代理政府收購豬鬃係在津滬等地分別辦理茲查尙有一部份天津豬鬃運滬求售徒增運費殊不合算爲減輕成本推廣津鬃輸出起見經代理政府收購外銷物資審價委員會議決嗣後天津豬鬃應由天津直接出口已抵滬貨物應即前來本局易貨處登記於八月底以前登記者本局仍照原訂價格收購逾期未登記者概不在滬收購除分飭本局天津分局洽辦外特此公告

中華民國三十六年八月十三日

商務印書館
優待雜誌定戶
聯定三份或三種八折
單定一份八五折

東方雜誌	預定半年六期	三萬六千元
教育雜誌	預定半年六期	三萬六千元
文學雜誌	預定半年六期	五萬四千元
學原	預定半年六期	三萬六千元
新兒童世界	預定半年六期	一萬八千元

優待辦法

一、預定雜誌以半年爲限，期內售價如有增加，不再補收。其預定價見上表。
二、爲優待定戶起見，自七月十五日起，至八月三十一日止，凡單獨定閱上列雜誌中之任何一種者，概照預定價八五折計算；凡聯合定閱任何三種或三種以上雜誌各一份，或聯合定閱任何一種雜誌三份或三份以上者，概照預定價八折計算。
三、預定雜誌之國內寄費，平郵免收，航郵照收。掛號費每份四千五百元，最好由定戶照繳，否則寄遞如有遺失，本館不負追查之責。
四、預定雜誌之起訖各期由定戶指定。其未經指定者，由本館自最近期發起。
五、預定之雜誌概由上海直接寄交定戶。預定者請向上海或各地本館接洽。
六、雜誌倘於中途停刊，定戶得以餘款掉換等値之其他雜誌。

中興輪船公司船期公告
中興輪准於八月十八日 直放基隆
船泊：招商局第二碼頭（中棧）
旅客注意：裝貨搭客均請向本公司接洽
地址：四川中路二六一號　電話：[illegible]

上海信託公司
上海總公司
辦理國內各地匯兌
手續簡便　滙費低廉　交款迅速
地址：北京路一九〇號
電話：一二九二三號

上海市進出口商業同業公會爲召開第二屆會員大會通告
本會第二屆會員大會代表業經依法分組召開預備會票選並奉 上海市社會局派員監視開票計共當選代表一百六十一人現在關於大會各項工作業經籌備就緒茲定於本月三十日（星期六）下午二時假上海市商會舉行會員代表大會屆時務希各當選代表準時出席除將出席證並大會代表名單分別函送外各會員如有提案請於本月二十五日前送會以便整理彙付討論特此通告

徵購馬達火表
茲需三相三線三八〇伏五〇週波一〇〇安培或七五安培火表二〇隻願出讓者請開明價格廠牌新舊程度函送黃浦路十七號二〇三室收信封上註明「火表應徵」字樣十八日截止

上海市汽水菓汁商業同業公會通告
第六十六號
查本會訂於本月十七日下午一時假座本市中正東路九五四號無錫旅滬同鄉會二樓大禮堂召開第二次全體會員代表大會討論本會一切興革事宜事關切身權益凡我會員務希準時出席參加如有提案並希於會期前五日送交本會以便彙編付印[illegible]特此通告
理事長 張文龍
會址 金陵[illegible]路[illegible]號

安徽合肥縣石塘橋黃氏續修宗譜啓事
[illegible]

紡織事業調節委員會 展開全面調節工作
籌設穗漢津三區辦事處 廣州區辦事處將先成立

【本報南京特派員十五日專電】據經濟部消息：紡織事業調節委員會爲謀全面調節紗布產銷，積極展開業務起見，現正計劃於廣州、漢口、天津三區設立辦事處，以資策進。茲悉：廣州區辦事處將最先成立，轄閩粵桂三省。俟廣州區辦事處成立後，津漢等區辦事處再行次第設立，分轄冀、魯、豫、湘、鄂、贛等各省，以期展開全面調節工作。經部據呈後，已令准先行籌備設立。至各辦事處組織規程，則應俟該會組織規程核定後再行核辦。

全國紗廠聯合會 昨開理監會議
建議政府全經會應有紡織界參加 勝利後第一次會員大會定期舉行

【本報訊】全國紗廠聯合會，昨下午假新建公司舉行第廿一次理監事聯席會議，出席上海、重慶、西安、漢口等各地代表十五人，由束雲章氏任主席。決議要案：（一）全國紗廠聯合會勝利後第一次會員大會，定於九月二十日在滬舉行，會期三日，推定吳味經、榮爾仁、劉丕基等七人爲籌備委員，即日開始籌備工作。（二）建議政府兩點：（甲）全國經濟委員會應請容納紡織界委員二人參加，以提供意見，集思廣益。（乙）赴日商務考察團，請予紡織界代表額五名。（三）兩廣及蘇北水災募捐，第六區棉紡公會決認捐二百五十億。報告事項有：（一）本年度棉產調查，定八月底，十月廿日及十二月二十日，分三次由棉產諮詢委員會及紗廠聯合會共同發表。（二）全國紗錠布機總調查，各區多已完成，最近即可發表。（三）全國各區公會籌組工作，上海、天津、漢口、昆明、重慶、陝西已先後成立，東北亦已去電籌組中，山西河南兩地，因戰事影響，將暫緩組設云。

對日開放貿易 紡織業不寒而慄
函紡調會懇轉請經濟部 嚴禁日紗及製成品入口

【本報訊】第六區棉紡公會，因對日開放貿易對紡織業影響至巨，特具函紡調會陳述意見，轉請經濟部採納，以保護民族工業。原函如下：「前以政府主管方面，進行開放對日貿易，事關我民族工業之生存及國民經濟之榮枯，消息傳播，業界驚懼。雖迭經全國工商各界籲請，在對日和約尚未訂立，中日國際關係尚未恢復正常前，停止開放，暫緩考慮，終以八月一日第八次國務會議決定原則開放，事成定案。惟敝會同業懍於過去慘痛之教訓，並瞻念前途嚴重之危機，不得不迫切陳詞，籲請注意者如下：我民族工業過去最感威脅者，厥惟日貨之大量傾銷，尤爲我棉紡織工業之唯一勁敵。今各廠商在備受敵人蹂躪之餘，喘息未定，深冀政府全力誘掖，策勵復興。若率准日貨傾銷，非特喪失復興機會，自毁經濟命脈，恐不旋踵國內僅有市場，亦將拱手讓人，興念及此，不寒而慄。應請政府在不得已開放對日貿易之下，至少須做到絕對禁止日本棉紗及其製成品入口，以維我主要輕工業之生存，此其一。日人鬼蜮伎倆，改裝走私，爲其慣技。一經嚴加限制，難保不改頭換面，故態復萌，大肆猖獗。此點應請事先妥籌有效對策，預作防範，此其二。上述兩端，係本業各廠最迫切最堅決之希望，亦係政府對人民應負之責職，敝會心有所危，難安緘默，爲此籲請貴會顧念紡織業面臨之危機，懇即轉呈經濟部鑒賜採納，則國家幸甚，民族工業幸甚。」

潘士浩談 我棉織品 南洋市場
必須及早掌握

【本報訊】染織公會理事長潘士浩氏，昨談稱：渠曾與紡織業領袖交換意見：以爲對日開放貿易後，日製紡織品來華傾銷，雖不無威脅，而我國在南洋之棉織品市場必須及早掌握。我國現有之紡錠必須開足，供電亟須解決，就紗布生產言，利息及工繳非減低不可。

棉布業請求 撤銷北運管制
紡調會批覆不准

【本報訊】棉布業公會前曾代表一百卅餘會員呈請紡調會撤銷北運管制，該會已接紡調會批覆，「應毋庸議」云。

紗市榮辱不一 現棉交易平庸 棉布騰踊

紗市始漲繼跌，結果榮辱不一，初承上日漲風餘威，及紡建公司等開紗酌予提高，致買氣尚濃，各紗均開高價，四二支藍鳳做一七三〇萬，三二支藍鳳一三八〇萬，二〇支雙馬一〇七〇萬，旋以客銷較爲減色，多頭趁高競吐，價乃步回，午收四二支藍鳳一六八〇萬，三二支藍鳳一三五〇萬，雙馬一〇三〇萬，十六支天女九二〇萬，十支童子軍八四〇萬，較前微有參差，上下五萬至廿萬，國營紗廠共開紗十種，民營紗廠僅開兩種。

布市因津粵等幫採辦仍騰，市價繼續騰踊，午收龍頭四四萬，五福四〇萬七，雙鹿四〇萬五，彩球四〇萬，四君子嗶嘰四五萬，又貢呢五二萬，一定如意漂布五一萬五，十六磅永厚粗布四〇萬，較前續漲一萬至三萬。

昨日紐約美棉電訊，續漲廿八至卅五磅音，計近期美金三三·〇六，新花遠期二八·〇〇，米特林現貨三五·二六，又孟買印棉電訊，仍跌一羅比半，計白洛去遠期四三〇·五〇，本埠現棉交易平庸，因紗價漲後又回落，廠家不無又存觀望，致交易又形減少云。

本市銀行錢莊兩業 卅六年度所利得稅 稅額總數二百十億
免利得稅各業以會員錄爲準

【本報訊】本市銀行錢莊兩業卅六年度所利得稅，經直接稅局委託中央銀行審核後，應課稅額，業已決定，分甲乙丙丁四級徵課，納稅最高者爲上海商業儲蓄銀行。全市稅額總數共約二百十億，依照該業自行申報去年度盈餘僅六十五億，稅額合當盈餘之百分之三百五十強。

【又訊】上海市商會函直接稅局，以內河輪船，出租汽車，酒菜館，旅館，照相館，輪船汽車運貨等四十商業，業奉直接稅署核令免徵過分利得稅，惟爲確認業務性質，避免藉名逃稅起見，以上免利得稅各業，均以各該業公會會員名冊爲準，請登照辦理，同時並通告各該業公會，速行編造會員名冊送會，以便查核。

糧食業營業稅 未能續免

【又訊】財政部批復上海市商會，糧食業營業稅，業經一再免徵，本年九月底免徵期限屆滿，應即恢復徵收，所請續免，礙難照准。

華股再見好面
各股以永紗爲馬首是瞻 中國水泥辦理增資暫停交易

【本報訊】昨日證券市場，各股再見挺昇。因報載美財長審明財政援華將不討論，及四行二局又差出四百億元之鉅，各股遂前日餘勇，陡續推進，開市永紗首先挺昇，各股以永紗爲馬首是瞻，隨之奮發，但後半市獲利多頭吐售，及銀行幫，北幫，廣幫等亦逢高拋賣，蓋經濟會討論開徵財產稅，將包括公債股票項目，及股市新增籌碼膨大，下半年工商業未可樂觀等心理所影響，賣方每逢高出售。嗣收紗布幫證券幫再進，又自低價穩昇。結果現期中除大通，新光，勤興，美亞，麗安，新華跌一二元外，餘均上昇，中國水泥及大中華火柴辦理增資，昨起暫停交易。

遞交部份永紗初開二二八元，昇至二三三元，回風突起，挫跌至二二〇元低價，在二二四元與二二一元徘徊頗久，最後半小時，再由二二二元力挺至二二八元收市，計升六元。美亞曾挺出四百元，見四〇八元，後三九一元收盤，微升一元，新光一六二元平，景福一二八元，昇二元，華豐七元六角，商興七四元。現期部份統益計漲一百元，中紡新亞永紗各升十八元至二十三元，永紗升七元，景福景綸國貨中紡，各好四五元，榮豐中法內衣景福好二三元，新光勤興中法麗安新華各小一二元，商務仍爲一百三十五元。成交全日共二萬二千九百三十八萬股，內永紗一萬六千六百七十五萬股，美亞一千九百十六萬股，華豐一千二百零四萬股，景福六百五十二萬股，勤興一百七十五萬股，永公十七萬股。

統債參差 外股盤小

統債　昨統一公債黑市先漲後回，終昇降背馳，丙種由五〇三室進至一萬三千五，爲三六〇室及大成與承德售出，退至一萬二千八，終軋小二百元，甲乙丁種亦小一二百元，五五五室力進戊種，一度昇至一萬一千五，奈丙種見軟，故後亦回下，終軋升三百元，共成交七百萬元左右。

外股　昨外股市況，亦先跌後回，證券幫獲利吐出，廣幫錢兌業亦售，而有洋行幫買進，故怡紗由九萬二退至八萬七千五，後又升至九萬元外，軋小一千元，英聯小五千，會德豐低五千，航業獨升八百，紙業低一千五，怡啤亦小一千五，綸業小一千，祥泰小三千，電話平，成交不稀云。

附表二 進口商行登記
核准六百餘家

【本報訊】據輸管會訊：經該會核准之附表(二)合格登記進口商行總數，截止日前已達六百二十五家之多，其中以華商最多，美商次之，英蘇商行最少。

華南輸出入會 迄未成立原因
我與港澳當局未獲協議

【本報訊】華南防止私運所擬設之華南輸出入管理委員會，其組織規章，經政院核准公佈以來，將近月，惟遲延至今，尚未能正式成立。據悉：其主要原因係在於香港、澳門兩地之國際關係，在我國政府當局未與港澳當局獲得協議，訂立類似關防同盟之協定前，我國華南緝私機構之一切防止走私措施，皆難奏成效。

棉紡公會研究 所利得稅問題

【本報訊】六區棉紡公會，今日召開理事會。關於紡織廠三十六年度所利得稅一事，曾提出討論，僉以直接稅局所提稅額與各廠實際情形距離甚遠，其癥結所在爲資本未能合理調整，與折舊未能顧及。當推定代表縝密研究，向稅局詳加說明。同業各廠對合理稅率，自應踴躍繳納。

國行還京計劃 現正着手擬訂

【本報訊】最近行政院曾令國家行局之總行局或總管理處，現設上海者，應於本年底以前遷京，並於一個月內擬具遷移計劃報核，聞財部已代電轉知各行局遵照辦理，據國行負責人稱：關於本行遷京事，現正積極遴選辦，惟本行在京尚未置有房地產，購地建屋，事關本行永久基礎，辦理之際，不能不特加慎重，過去在京已有建屋委員會之組織，現正由該會積極商討進行中，本行各局處除國庫局已有五科遷京辦公外，其餘局處均有重要人員常駐南京，聯絡甚便。又該行遷移計劃，現正着手擬具，日內將由秘書處彙集各局處負責人開會商討，共策進行，期能依限完成遷京計劃。

橡膠工業危機嚴重
三月後有整個崩潰之虞 昨招待記者作緊急呼籲

【本報訊】我國橡膠工業，現已臨嚴重危機，其主要因素有三：（一）生膠原料來源行將枯竭。自七月港粵轉口管制後，生膠之正當輸入，亦不容許，而第三季橡膠及製品限額，反減少五十美元。（二）天津廣州等地橡膠限額，均爲進口商所掌握，廠家無法獲得。（三）該業所需化學原料，六個月來，配額幾無所得，現貨難以到手，在輸入不可，分配不得，轉口不能之情況下，三個月後該業有整個崩潰之虞。第一區橡膠工業同業公會昨特招待新聞界，作緊急呼籲。由該會理事長洪念祖氏主持，到會者有該業領袖洪福楣，胡柚蓀，趙增瑞，吳鑑南，王雨亭，洪福榮及各報記者二十餘人。

洪念祖報告

洪念祖氏報告謂，自輸入管理實施以來，上海各橡膠廠分配額已到埠橡膠共二千六百餘噸，而據本月十一日中央社香港電訊，「上半年輸入我國橡膠十五萬擔（約一萬噸）」其中轉口上海者約占十分之七八，是則限額所得，僅佔實需原料量十分之二左右，今自轉口入來路已斷，三季限額再減，則三個月之後必致因原料缺乏而普遍關廠，此一重要工業之興衰，有關民生國計，一旦停頓，難以恢復，此爲政府須努力搶救者。洪氏繼謂與輸管會限額處負責人商談要點：（一）請實地考察需要量，以爲決定限額之實際參考。（二）化學原料之配給，應予該業以應獲之配額。（三）外埠同業如天津，廣州兩地工廠，並使其獲得配給限額。（四）台灣橡膠業亟待與內地一致待遇。（五）汽油爲溶化橡膠之必需原料，上海一地同業，每月即需廿七萬加侖，盼予供應勿缺。（六）第二季限額二千餘噸，許可證調後可發下。（七）對若干進口商指摘少數公會對配額有留難情事，洪氏認爲應請調查檢舉，不能含沙射影。此外又會與工商輔導處洽妥由專門委員陶心主持今後橡膠業之實地調查，以提供數字及發展生產辦法。洪氏報告畢，常務理事洪福楣，胡柚蓀略加補充，台灣橡膠廠長沈雲階報告台省情形，謂台省需要原料極切，而對政府措施，與日人統治時代之配給工作，竟相形見絀。台省所需生膠，[illegible]

緊急措施 呈請採納

該會即席發表上全國經濟委員會，行政院，工商輔導處，輸管會等機關呈文一件，詳列緊急措施三項，請予採納，茲錄如后：

一，寬放原料生橡膠及化學品等限額。理由：直接寬放工業生存所繫之原料，間接即供應交通及軍民需要，與維持分工生計。否則在表面上減少外滙支出，完成全面管制，結果造成奢侈物品不法走私，而置國內工業於絕境。請查明國內最低實需數字爲依據，憑空估計出入甚巨，寬放必要限額，以維民族工業生存。此其一。

二，變更進出口貿易辦法，請准各廠按實需直接申請進口，或由公會共同辦理。理由：查修正進出口貿易暫行辦法第十條，「輸入本國之貨品應照修正辦法各附表分成大類」，此想係臨時匆促，於國內實需既無根據，而以海關稅則爲藍本，尤以未列名品類多逾千種，輸入商以利益爲目的，工廠以實用爲目的。工廠之需求非輸入商所願，南轅北轍，背道而馳。[illegible]

輸入原料限額
工商配額應求公允 進口商須提供銷貨合同 使配額悉能達用戶之手

限額分配處表示

【本報訊】輸入限額分配處對於限額分配問題，曾就有關各點表示如下：（一）輸管會辦理進口商登記時，不論廠商用戶，凡過去有正常輸入記錄可資證明，或有國外著名廠獨家代理契約者，皆可作進口商登記之申請，本會限額，即配與此項登記合格之進口商，此等商行，乃包括廠商用戶，絕非完全爲掮手商，已甚明顯。（二）此類貨品用途廣泛，非少數同業公會所能包括，用戶有深入鄉間，遠及全國者，限額直接配給用戶，亦有困難，惟本處所配之限額，規定須由各進口商提供售與用戶之合同，或其自用之確切證明，並須經用戶所屬之同業公會副署合約，即祇使所有配額，悉能達到用戶之手，故此類貨品限額，直接配與公會，既難得平均，不加供應，尤於規定不符，各業公會於副署銷貨合同時，務切注意其應用者。（三）稅則第四八二號，四九〇號，五一〇號等貨品，廢止限額之議，其目的想爲求輸入之增多，在政府外滙寬裕，限額自可放寬。（四）進口商，各業公會，與工廠用戶，各有其職能，本處自當考慮，予以公允合理之發展，仍應由商會與工協會共同商討各業間同樣原料之配率，以期公允合適，免除爭執。

出口物資包裝材料
進口辦法日內即可公佈

【本報訊】據悉出口物資包裝材料進口辦法，業已醞釀有數月，茲悉，該項辦法業已獲全國經濟委員會審核通過，轉交財部辦理，財部已於昨日通令全國海關，於日內將此項辦法公佈實施。

毛紡業建議 日貨呢絨 運往南洋推銷
中信局函覆接受

【本報訊】本市毛紡織工業公會，前爲中信局向日本定購呢絨三十萬碼事，曾一再向經管會中信局交涉，要求澈查，公開答復，並於本月十一日推派代表，並建議將該項日貨呢絨運往南洋近東一帶推銷，會迭誌本報。茲悉：中信局已函覆該公會，略稱：「本會辦理易貨輸入物資，原以維護工商界爲原則，認爲貴會建議一節，頗具理由，自無不可施行之處」云。

美金債券基金 分別撥付
監理委會

【本市訊】關於美金短期庫券之基金，原定以國營事業及敵偽產業出售款項撥充，茲以國營事業出售尚未實施，而庫券還本付息一期轉瞬將屆（十月初），特由財政部先行撥交六百餘億元，予基金監理委員會，存儲備付，至美金公債基金已由國民政府令飭國行撥付該會儲付。

【又訊】美金債券募銷委員會，十五日銷去短期庫券廿三萬九千八百五十美元，合法幣廿八億七千八百廿萬元，內上海銀行經銷十五萬二千七百六十美元，又公債部份由國行國庫局經售十萬零三千美元。

各指定銀行外幣存戶
截至目前止大部份已清結 小數存戶未清結亦正督促辦理中

【本報訊】按照修正中央銀行管理外滙暫行辦法第八條規定，「各銀行原有外滙存戶如有餘款，應照民國卅五年九月卅日市價售於央行」，目前各指定銀行是否已將外滙存戶餘款，悉數售清，商業銀行自有之外滙存款是否亦應照上項規定辦理，記者昨特向國行有關方面探詢，據稱：各指定銀行原有外幣存款戶如有餘額，應照民國卅五年九月卅日市價售與本行，此項規定，原經本行通知各指定銀行遵照辦理在案，截至目前止，此項外幣存款戶大部分已先清結，尚有小數存戶，間或與原存款行失却聯繫，因散居各地，以至未能如期清結，正由本行隨時督促早日清結中。至於商業銀行自有之外滙頭寸，如在國內，亦應依照規定於卅五年九月卅日照市價轉售本行，如在國外可隨時按照牌價結售本行云。

談市場
應須明白釐訂

四聯總處理事會通過，暫停非必要放款，所有已放各款，加強考核用途。四聯總處議決此案，乃配合政府經濟政策，無可非議。然單以議定暫停非必要放款原則，似嫌太籠統，究竟何種放款爲必要，何種放款爲不必要，若非詳細釐訂，則此暫停非必要放款，不難推想其富於彈性也。際茲幣值動盪之秋，廠商生產資金，時慮不敷運用，求之行莊，輒多未能如願，蓋眞正之生產資金扶植，必須由國家行局担任之，否則，增重成本，不啻予物價上漲之推動力。是以，四聯總處停放非必要放款，吾人甚表贊同，惟對生產事業放款，爲配合經濟政策，必須儘量放出，蓋增加一分生產力量，即增強一分國力也，四聯總處，當亦稱是？　德

麵粉生產貸款
滬錫兩地開始貸放

【本市訊】麵粉生產貸款，四聯總處已核定全國共計四百億元，該項貸款原則，原擬日產五百包者可貸得兩億元，最近各地價格較高，可貸三億元，華北粉麥地國家銀行接獲通知，按七折貸放，利息五分，時期三月，本市及無錫兩地業已開始貸放云。

團體分紅儲蓄
昨起開始收儲

【本報訊】中央信託局主辦之「團體分紅儲蓄」，已於昨（十五）日起京滬杭三地開始收儲，各機關前往存者頗多，第一期收儲時間，本月底即截止，九月一日辦理第二期，茲悉：昨中央儲蓄會第一日收儲存款共十億元，預計第一期可達五十億以上，對於鼓勵國民儲蓄，吸收游資，收效必宏云。

中央信託局 停止收購東北大豆

【本市訊】中信局在東北收購大豆，自勝利以返，各項工作已告展開，惟現因當地局勢不靖，日搶購之風甚熾，致當地底價騰見高峯，該局經一再考慮，決定停止收購。

絲織業晉京請願 獲得圓滿答覆
甘秘書長盼該業自運日人絲供應 梁參事表示轉令中信局減低配價

【本報訊】本市及杭州，蘇州，盛澤絲織業暨綢緞業代表爲人造絲配價問題，晉京請願，已於昨晚獲得圓滿答覆返滬，記者往訪劉慶一氏，據談：行政院甘秘書長乃光爲各代表解決問題，最爲具體。甘氏於傾聽陳述一小時餘後指示兩點：（甲）希望該業呈請經濟部，於對日貿易開放之際，設法自運人造絲供應，以免假手他人。對日人絲貿易，在既定原則內辦理，當自可允准，並予應得協助。（乙）絲織品外銷，應繼續推動，以爭取外滙。甘氏暗示各代表可就近與經管會負責方面洽商結滙變通辦法。甘氏接見畢，復由梁參事與之繼談，梁氏表示：中信局所謂請示政院售價事，渠並無所聞。此事係該局業務範圍以內者，似無請示之必要。惟各代表向政院請願，當可轉令該局儘量減低配價，以扶助工業。代表團並向社會經濟兩部請願，因谷陳兩部長均公出會議，由社部賀次長伯度，經部朱主任祕書接見。代表等面遞呈文，並口頭陳述後始辭出。

【又訊】據悉，中信局對絲業因人絲配價之爭議，一度頗形僵持。昨經有力之關係方面在京與中信局吳局長數度懇談，從中斡旋，日內當可獲圓滿之解決辦法。

AD ABC 內衣　ABC 童裝
BOB 襯衫 皮鞋
質料上等 式樣新穎
中國內衣公司發售
南京路五六二號 電話九一〇六五

熱天咳嗽最難忍受
速即進服治咳良藥
咳舒鈣
立能豁痰止咳呼吸暢適
各大藥房均有經售
新光藥廠出品 萬國藥房總經銷

★廣東★
洗福種堂
著名出品
婦科聖藥 烏雞白鳳丸
廣東馮了性藥酒
猴棗馬寶散
嘉興天一藥房經售
上海河南路四馬路口第一家 函購即寄

永安紡織公司
出品各種粗細棉紗棉布 商標 金城 大鵬 嘉禾
出品精良 風行全國
總辦事處：上海南京路六二七號 電話九〇一二九 電報掛號四七九一
第一廠：上海楊樹浦路 第二廠：吳淞 第三廠：上海淮安路 第四廠：吳淞 第五廠：上海楊樹浦路

上海市商會商品陳列所徵集國貨廠商出品公告

本所創立於民十年，歷年陳列國貨，促進國產，提倡國貨，宣傳展覽，[illegible]，凡各地中外客商來所參觀者，均可按照陳列品目錄向廠商直接訂購，[illegible]。各廠商如欲將出品陳列，請於本月至九月十五日前來本所登記，[illegible]

民生實業公司船期公告　本公司民聯輪定本月十八日結關，十九日直開重慶，裝貨旅客均請向外灘九號本公司業務課接洽或電話一三五五五

上海市地政局佈告 (36)滬地二丙發字第一四六七〇號

查本局征收地價稅，爲便利業戶納稅起見，自八月十六日起每日收稅時間改爲上午九時起至下午三時止，除分令各區地價稅稽征處外，合行佈告週知，此佈。
局長 祝平
中華民國三十六年八月十四日

上海市救濟院習藝所徵購縫紉機啓事

本所爲需用縫紉機二十架，用特登報徵購，如有是項機件者，希於本月十八日前來所登記，領取投標須知此啓（本市通州路底習藝所事務股）

曹氏墓園
出品高尚 經濟 各種壽器 欲看在西門 [illegible] 榮懋經銷處啓

上海市倉庫商業同業公會爲會員倉庫調整棧租緊要通告

本會會員倉棧自本年五月十六日調整棧租以來，茲以生活日高，開支浩大，經本會理事會議決自本年八月十六日起調整新棧租，按照原訂棧租增加百分之一百，勉力維持，除呈報主管機關備案及分行各會員遵照外，合行登報公告週知。
倉公字第八號
理事長 張寒栢
中華民國卅六年八月十六日

大中華火柴股份有限公司增資發息公告

本公司於八月二日舉行股東常會，議決增資，並定於八月十五日起至同月三十日止爲辦理增資及發給股息紅利時期，務請各股東于上開期內上午九時至十二時，下午一時半至四時（星期六下午及星期日停止）攜同原股票及印鑑圖章駕臨四川中路三三〇號五樓本公司會計科接洽辦理手續爲荷此公告。
大中華火柴股份有限公司董事會啓

分類廣告　每行二千元

本市商會公告欄

國產草帽呢帽 均能自給有餘

中日貿易開放後請禁止日貨輸入

代電

南京行政院，財政部，經濟部鈞鑒：據本市草呢帽工業同業公會函稱，我國原係生產落後國家，民族工業，向甚幼稚，惟草帽呢帽業經三十年來之慘淡經營，始得抗衡舶品，於是外國進口帽類數字，逐年遞減，自民國二十年後，國產帽業不僅自給有餘，且能推銷國外，如南洋暹羅荷屬各地，對於國際貿易收支，不無裨益，惟日本帽商侵奪野心，始終不戢，而爲國產帽業之勁敵，八年戰爭，獨霸我國及南洋一帶市場，我國製帽工業，爲其摧殘殆盡，勝利後日本地位較前低落，我製帽工業正得乘此良機，恢復元氣，積極生產，精研出品，於暢銷全國之外，一躍過去成績，銷行國外市場，急起直追，以奠建國產帽業永久之基礎，詎事機突變，我政府特允准開放日本貿易，本業利害至鉅，無不驚惶自危，報載盟軍總部，核准日本於一九四八年輸出產品，計數十類，其中尤以輕工業產品佔大多數，回憶戰前日商與本業競爭之過程，其決不願放棄帽類貿易，乃爲當然之事，且日本當大戰之後，舉國盡力於輸出貿易，尤以造帽爲輕工業，後國內之製帽工廠，究未完全破壞，不第培養容易，進展亦速，抑恐現有機器設備，較我有過而無不及，將來廉價帽類源源傾銷，必以我爲尾閭，是貿易開放，不啻戕牲本國製帽工業，而完成日本之工業經濟政策，爲禍之烈，豈效而已，復查本業各廠，戰前共有主要機器二八六台，勝利乃至所有機器，得開工者僅及半數，但就茲一年來生產情形言，後國內運輸阻礙，人民購買力薄，兼之原料外匯不獲充分配給，銷售全國市場，自給有餘，已形達廿二萬打，草帽達二十萬打，由國產呢帽坯加工製成呢帽，外，謀廣銷路，萬一再許日貨傾銷，不但本業被其壓迫，而臨危境，恐影響所至，將有動搖於國本，爲特造具「本業利害情形比較」，送請貴會鑒察，并祈本愛護民族工業立場，加具意見，提呈政府，陳述國產帽業已自給有餘程度，萬無再許同類之呢帽及呢帽坯，草帽及草帽坯之輸入，以救護刼後脆弱之帽業，免遭排擠崩潰，全部破產之危，不勝感禱之至等語到會。查該業於上年一年間，由國產呢帽坯加工製成呢帽，計廿二萬打，實銷爲廿萬打，製成草帽，計念萬打，實銷十五萬打，是目前就該業產銷情形而論，倘有餘剩可以推銷南洋一帶，中日貿易開放以後，日貨因工價遠較我國爲廉，成本亦遠較我國爲輕，如果沿戰前之舊例，許其在華傾銷，我雖不公開弛禁，而因價廉利厚關係，私貨源源輸入，我國帽業，仍有被其傾軋併吞之危，屬會對於中日貿易開放一事，曾以未處代電呈明鈞部，有「凡係我國目前能自給之工業品，或雖不能達於自給程度，而有圖謀自給之可能者，概勿許再有同類之日貨輸入，免蹈昔人所謂飲鴆止渴之病」等語，是以大勢所趨，中日貿易既成必須開放之局，惟有藉此稍示限制，自固堤防，諒邀採納，該業感於利害切身，爲同一之請求，擬懇鈞部准如所請辦理，俾維工業，而安民生，實爲公便。上海市商會叩未元。

西菜咖啡業 辦理印花稅票總貼 並無疎漏請維原案

公函

逕啓者：據本市西菜咖啡業同業公會函稱，敝會所屬會員館商，前因每日營業時間擁擠於一時，同時須加貼印花稅票，恐手續匆促，易滋疏漏，經呈請財政部上海直接稅局核准總貼（即不於每日結帳單上貼花，而於每日結帳時，就其總額一次貼花），並須有印花總貼清單式樣，囑爲印發使用，敝會並將各該使用總貼館商，呈報稅局備案，實行以來，頗稱便利，且各館商均照章辦理，後因奉令辦理五日循環報查表，經呈請後，又曾奉稅局滬直三（三六）字第三一七〇號批示，凡總貼館商，可免五日循環報查表手續各在案，茲據會員皆陸飯店等聲稱，近奉稅局各區辦事處通知，囑依印花稅票簡化貼用辦法辦理，並應將向市財政局領購之帳單呈驗等因，惟查會員等遵行印花總貼辦法，簡便，非但毫無疏漏，抑且易於查驗，現又奉批准免填五日循環報查表，則無須再依印花稅票簡化貼用辦法之必要，且查該項辦法，係限於每日開出發貨票銀錢貨物收據或帳單，在一千張以上，及娛樂場所之娛樂券二種，若飲食館商既不使用娛樂券，又每日不滿一千張，所以更無適用印花稅票簡化貼用辦法之可能，爲此請爲轉呈，請求免依印花稅票簡化貼用辦法辦理，仍以印花總貼清單，每日貼用印花等情，據此，查敝會會員使用印花總貼，原爲求其便利，防止疏漏，而每日有印花總貼清單，於調查時，一目核對，立可明瞭，若依印花稅票簡化貼用辦法，反滋麻煩，則不如仍就每紙帳單貼用印花，藉可減少手續，爰合函請貴會鑒核，賜即轉呈財政部上海直接稅局，准予免依印花稅票簡化貼用辦法，仍准以印花總貼清單，每日貼用印花，實爲公便等語到會，查酒菜業，西菜咖啡業，戲劇業等三業之印花稅票總貼辦法，係於上年六月，由貴局核准辦理有案，而印花稅票簡化貼用辦法，則於本年月八日，奉財政部公佈施行，雖時日相去將及一年，但兩項辦法，均係就每件向來各別貼用，改爲彙總貼用，名稱上之殊異，實質上原無區別，所不同者，總貼辦法係由每日結帳時，就其總額一次貼花，而簡貼則須將憑證另備副本，編具字號，報請徵收機關登記，每五日開列總單據，彙貼一次，並有申請及具保手續，總貼簡貼，雖均爲便商而設，但簡貼應備之手續，實較總貼爲繁重，財政部頒行之簡貼辦法，所以限於會計制度健全之公司組織，發票收據或帳單每日開出之數，在一千張以上者，得向稅收機關申請辦理，良以簡貼辦法，亦有其先決條件，非一般商業所易仿行，西菜咖啡，每日開出之發票，不滿一千張，尚未合簡貼之條件，而自上年施行總貼辦法以來，稅收毫無疏漏，該業既便於貼用，貴局亦便於查驗，殊不必將已成之局，多所更張，相應據情備函轉商，請貴局對於該業之印花稅票總貼辦法，仍予維持原案辦理，實級公誼。此致

財政部上海直接稅局

金融週表

銀根依然鬆濫

四行兩局軋進一六六億元

【本報訊】昨（十五）日本市金融流動如次：

（一）銀根：昨爲月半，各廠商發薪，各商業行莊付存款，除央行差進二六五億，洋商差進六〇億，大小交換行莊均差出，但銀根仍鬆。

△市場頭寸：鬆 △行局頭寸：鬆

（二）利率：

央行利率掛牌

重貼現：六角、拆放日拆：五角

銀錢業掛牌利率

存息日拆：七角 公庫證拆放：三元

放款日拆：五元 銀行貼現：一角五

同業拆放：三元

（三）內滙：

△四行二局（每千元滙率）

渝滙 四五 粵滙 七五 長沙 五〇

漢滙 三五 平津 二 廈門 九〇

△商業行莊（每千元滙率）（限小額滙款）

	重慶	廣州	漢口	平津
上海	四五	九〇	三五	九·五〇
聚興誠	平	九〇	三〇	九·五〇
新華	四五	七〇	三五	九·六〇
和成	一〇	八五	三〇	一

大額商滙 渝申九五元 穗申九五 元漢申九五

（四）票據交換：

△交換張數：七萬九五張

△交換金額：一，二一四，二六〇，二九八，〇〇〇元

△差額：四行兩局差進一六六億元

商報行情

八月十五日（單位法幣元） ▲漲 ×跌

◉金飾

銀樓飾金兌出 三三〇〇〇〇

瑞士法郎 一 一六〇〇

◉利息

錢業公會拆息掛牌（千元） 七角

請息（每元） 一角二分

◉公債

統一甲種 八七〇〇 八九〇〇

統一乙種 八七〇〇 八九〇〇

統一丙種 一二九〇〇 一三一〇〇

最高 一三三〇〇 一三五〇〇

最低 一二八〇〇 一三〇〇〇

正午 一三〇〇〇 一三二〇〇

統一丁種 九五〇〇 九七〇〇

統一戊種 一〇九〇〇 一一一〇〇

◉華股

大通開盤 七三〇 收 七一〇 成交數 八五·〇〇〇 （比上日）×一〇

中紡開盤 一五〇 收 一五〇 成交數 九九〇·〇〇〇 （比上日）▲四

永紗開盤 三三六 收 三三七 成交數 五·六九〇·〇〇〇 （比上日）▲七

統益開盤 三八〇 收 三九〇 成交數 一·二五〇·〇〇〇 （比上日）▲一〇〇

榮豐開盤 九三 收 九五 成交數 五·八五〇·〇〇〇 （比上日）×二

中衣開盤 六六 收 六六 成交數 四〇〇·〇〇〇 （比上日）×二

景綸開盤 一三四 收 一三六 成交數 五·七一〇·〇〇〇 （比上日）×四

新光開盤 一六一 收 一五七 成交數 五·三二〇·〇〇〇 （比上日）×二

勤興開盤 七七 收 七三 成交數 一·六九〇·〇〇〇 （比上日）▲五

五和開盤 一二四 收 一二三 成交數 七〇·〇〇〇 （比上日）平

美亞開盤 三六三 高 四〇〇 低 三五七 收 三八四 成交數 五·九〇〇·〇〇〇 （比上日）×一

中絲開盤 三七〇 收 三八〇 成交數 四·四〇〇·〇〇〇 （比上日）▲三五

新亞開盤 一八〇 收 一八〇 成交數 三五五·〇〇〇 （比上日）▲三

中法開盤 五五 收 五五 成交數 二·二六〇·〇〇〇 （比上日）×一

永公開盤 一三八〇 收 一三八〇 成交數 一·一四〇·〇〇〇 （比上日）▲三〇

麗安開盤 三二 收 三三 成交數 四〇·〇〇〇 （比上日）×一

國貨開盤 七九 收 七九 成交數 一五〇·〇〇〇 （比上日）▲五

新華開盤 四六 收 四四 成交數 四五〇·〇〇〇 （比上日）×一

商務開盤 一三〇〇〇 收盤 一三〇〇〇 成交數 一〇 （比上日）平

鄞豐開盤 七七 收 七六 成交數 五·〇五〇·〇〇〇 （比上日）▲三

成交總數 四〇·七三〇·〇一〇股

◉週五遞交

永紗開盤 三三六 高 三三九 低 三三一 收 三三八 成交數 二三九·一〇〇·〇〇〇 （比上日）▲六

新光開盤 一六四 高 一七〇 低 一五四 收 一六〇 成交數 四·三八〇·〇〇〇 （比上日）▲一

勤興開盤 七七 高 七七 低 七二 收 七二 成交數 一三〇·〇〇〇 （比上日）平

美亞開盤 三九四 高 四〇一 低 三八〇 收 三九〇 成交數 一·〇三〇·〇〇〇 （比上日）平

景福開盤 一三六 高 一三七 低 一三〇 收 一三三 成交數 二·五六〇·〇〇〇 （比上日）▲一

華豐開盤 一二八 低 一二一 收 一二六 成交數 二·六八〇·〇〇〇 （比上日）▲三

總交數 一五八·六三〇·〇〇〇股

◉場外股價

中華書局 一六七〇〇 一六九〇〇

世界書局 六〇〇 六三〇

閘北水電 二〇〇 二一〇

華商電氣 五四〇〇 五六〇〇

南洋新股 二一〇 二二〇

華成新股 一六五〇 一七〇〇

大生一廠 一三萬 一三萬六

大生三廠 七〇〇〇 八〇〇〇

五洲藥房 三四〇〇〇 三六〇〇〇

中國銀行 一五〇〇〇 一六〇〇〇

交通銀行 一三〇〇〇 一三五〇〇

金城銀行 五五〇 五八〇

上海水泥新股 二三〇〇 二四〇〇

中興煤礦 一八〇〇〇 一九〇〇〇

漢冶萍 一五〇〇〇

本所股 八一〇〇 八三〇〇

內自來水 一〇〇 一一〇

家庭工業 六〇〇 六五〇

冠生園新股 五〇〇 五五〇

浦東電氣新股 五〇 五五

達豐新股 一〇〇 一一〇

廣勤新股 八〇 九〇

新新公司 一二〇〇 一三〇〇

信誼藥廠 一七五〇 一八五〇

◉外股

怡和紗廠 九八〇〇 九一五〇

英聯船塢 一四〇〇〇 一四〇〇〇

業廣地產 一四〇〇 一五〇〇

會德豐 一三〇〇〇 一三五〇〇

怡和啤酒 二二〇〇 二三〇〇

航業 一五八〇〇 一六三〇〇

紙業 一三〇〇〇 一三五〇〇

電話 二〇〇〇〇 二一五〇〇

祥泰 五七〇〇 五九〇〇

◉食米（石）（南米市場）

白粳上 ▲三九五·〇〇〇

中 ▲三七五·〇〇〇

下 ▲三六五·〇〇〇

薄稻上 ▲四〇〇·〇〇〇

中 ▲三九〇·〇〇〇

下 ▲三八〇·〇〇〇

早稻上 ▲三九〇·〇〇〇

中 ▲三八〇·〇〇〇

下 ▲三六〇·〇〇〇

羊秈上 ▲三八五·〇〇〇

中 ▲三七〇·〇〇〇

下 ▲三五〇·〇〇〇

機秈上 ▲三七五·〇〇〇

中 ▲三六〇·〇〇〇

下 ▲三四〇·〇〇〇

白元上 ▲三八〇·〇〇〇

中 ▲三六五·〇〇〇

下 ▲三五〇·〇〇〇

陰元上 ▲三八五·〇〇〇

中 ▲三六〇·〇〇〇

下 三四〇·〇〇〇

蘇秈上特 ▲三八〇·〇〇〇

中 ▲三六五·〇〇〇

下 ▲三五〇·〇〇〇

浦東新粳上 ▲三七〇·〇〇〇

中 ▲三五〇·〇〇〇

下 ▲三四〇·〇〇〇

靖江秈上 ▲二九〇·〇〇〇

中 ▲三〇〇·〇〇〇

下 二八〇·〇〇〇

漢口秈上 三九〇·〇〇〇

江北秈上 三八〇·〇〇〇

四川秈上 三六〇·〇〇〇

（北米市場）

白粳上 ▲三九〇·〇〇〇

中 ▲三七五·〇〇〇

下 ▲三六〇·〇〇〇

薄稻上 ▲三九〇·〇〇〇

中 ▲三八〇·〇〇〇

下 ▲三七〇·〇〇〇

早稻上 ▲三八五·〇〇〇

中 ▲三七〇·〇〇〇

下 ▲三五〇·〇〇〇

羊秈上 ▲三八〇·〇〇〇

中 ▲三七〇·〇〇〇

下 ▲三六〇·〇〇〇

機秈上 ▲三七五·〇〇〇

中 ▲三六〇·〇〇〇

下 ▲三四〇·〇〇〇

白元上 ▲三八〇·〇〇〇

中 ▲三七〇·〇〇〇

下 ▲三五〇·〇〇〇

埠秈上 ▲三九〇·〇〇〇

中 ▲三八〇·〇〇〇

下 ▲三六〇·〇〇〇

浦東新粳上 ▲三七〇·〇〇〇

中 ▲三五〇·〇〇〇

下 ▲三四〇·〇〇〇

江北秈上 ▲三七〇·〇〇〇

中 ▲三六〇·〇〇〇

下 ▲三四〇·〇〇〇

◉麵粉（場外交易）

兵船粉棧單 一二三·〇〇〇

又 ×一二一·〇〇〇

老車粉棧單 一二二·〇〇〇

利助洋粉七日 ▲一二六·〇〇〇

大鵬粉 一一四·〇〇〇

萬象粉 一一二·〇〇〇

火車粉 一一二·〇〇〇

雙車粉 一一二·〇〇〇

又 一一三·〇〇〇

獅馬粉 一一〇·〇〇〇

金龍粉 一一二·〇〇〇

長城粉 一一〇·〇〇〇

救濟統粉 八八·〇〇〇

統白二號粉上 ▲八六·〇〇〇

福新大包麩皮 八〇·〇〇〇

又七釐又 七八·〇〇〇

◉雜糧

大連黃豆 ×三三〇·〇〇〇

又白豆 二四〇·〇〇〇

平湖杜□粗 二四一·〇〇〇

浦東又 二二〇·〇〇〇

崇明沙黃豆 ×二五〇·〇〇〇

城門子又新 ×二四〇·〇〇〇

三陽又 ×二三〇·〇〇〇

漢口牢豆 ×二五〇·〇〇〇

漢口早黃豆 ×二三〇·〇〇〇

又次 ×一九七·〇〇〇

又粉青 ×一八二·〇〇〇

又 三三〇·〇〇〇

大連青豆 三三〇·〇〇〇

又 ×二四〇·〇〇〇

紹興梅青豆 ×二三〇·〇〇〇

又 ×一九五·〇〇〇

寧波白豆 一三二·〇〇〇

又揀白豆 一二〇·〇〇〇

嘉定又 一二八·〇〇〇

毛家市青豆 一二八·〇〇〇

斜橋又 一二三·〇〇〇

王店又 ×二三六·〇〇〇

硤石又 二三〇·〇〇〇

寧波又 二一一·〇〇〇

崇明沙豆 九九·〇〇〇

江北白菉豆 一一三·〇〇〇

管店綠豆 小×一七〇·〇〇〇

四川毛菉豆 ×一八八·〇〇〇

漢口又 一一九·〇〇〇

又車紅糧 一二九·〇〇〇

蕪堰紅糧新 一三五·〇〇〇

崇明苞米新 一二〇·〇〇〇

漢口白蔴上 ▲一四〇·〇〇〇

又毛白蔴 一五〇·〇〇〇

開封生仁提車 ▲三〇〇·〇〇〇

又黃蔴 ▲二五〇·〇〇〇

又統 ▲二〇〇·〇〇〇

徐州生仁特 ▲三〇〇·〇〇〇

◉食油

青島大餅生油 六三·〇〇〇

又小餅 六三·〇〇〇

又吉桶 一六〇·〇〇〇

中植廠淨生油 ▲二七·〇〇〇

重慶罐桶生菜油 一〇三·〇〇〇

營口罐桶豆油 九〇·〇〇〇

又 ×七一·〇〇〇

又吉桶 ×八〇·〇〇〇

又單皮吉桶 ×九一·〇〇〇

崑山豆油 ×八五·〇〇〇

常州 又 ×八〇·〇〇〇

長德廠豆油 八〇·〇〇〇

順裕廠豆油 八〇·〇〇〇

又清油 九一·〇〇〇

重慶罐桶熟菜油 ×八六·〇〇〇

又吉桶 一二五·〇〇〇

重慶罐桶生菜油 ×九二·〇〇〇

大昌新廠又 ▲一〇〇·〇〇〇

大德新又 ▲一二〇·〇〇〇

惠民廠生菜油 ▲一〇〇·〇〇〇

大生又 ▲一〇〇·〇〇〇

吉桶大車蔴油 一四三·〇〇〇

吉桶小車蔴油 一三五·〇〇〇

◉豆餅

長字餅八月 ×七·〇〇〇

又 ×七·〇〇〇

仁記餅又 ×七·〇〇〇

又 ×七·八〇〇

利字餅又 ×七·〇〇〇

錦記餅又 ×七·二〇〇

福字餅 ×七·〇〇〇

大統餅 ×七·四〇〇

生記餅又 七·六〇〇

惠山餅八月 七·六〇〇

紅車棉餅又 七·六〇〇

◉棉紗

二〇支藍鳳 一七八萬

二〇支水月 ▲一七七萬

二〇支藍鳳 ×一八八萬

二〇支銀月 一八〇萬

二〇支雙馬 ▲一八一萬

二〇支特雙馬 一九〇萬

二〇支紅蜂 ▲二一二萬

二〇支金城 ▲一九〇萬

二〇支人鐘 ▲一〇三萬

二〇支天女 ▲一〇二萬

二〇支雙地球 ▲一〇二萬

二〇支光明 一〇二萬

二〇支三明 ▲一〇一萬

二〇支紅蜂 ▲一〇四萬

二〇支喬龍 一〇二萬

二〇支藍鳳 ▲一〇一萬

二〇支天女 ×九五〇萬

二〇支人鐘 二〇萬

二〇支金寶星 四五萬

二〇支大飛艇 一〇萬

◉棉布

美亭士林 ▲二二〇·〇〇〇

翻雞士林 ▲二〇〇·〇〇〇

桃花女士林 ▲二三〇·〇〇〇

紅嫩女誤士林 八五〇·〇〇〇

又 淺 八三〇·〇〇〇

金九如士林 ▲八二〇·〇〇〇

交通圖士林 ▲八〇〇·〇〇〇

羅漢圖士林 八三〇·〇〇〇

新家庭士林 八三〇·〇〇〇

繁華夢士林 九〇〇·〇〇〇

時裝圖士林 七八〇·〇〇〇

銀九如 ▲四七〇·〇〇〇

時裝圖標準布 五八〇·〇〇〇

繁華夢 又 四八〇·〇〇〇

金九如洋紗 二〇〇·〇〇〇

金九鼎府水漂布 ▲一〇〇·〇〇〇

一定如意 ▲三五·〇〇〇

馬球漂布 四二〇·〇〇〇

快活林 三四〇·〇〇〇

三節永字細布 四二〇·〇〇〇

紳龍細布 三四〇·〇〇〇

龍頭 又 四〇〇·〇〇〇

五福 又 三四〇·〇〇〇

彩球 又 三八〇·〇〇〇

藍雞 又 三八〇·〇〇〇

三大明府綢 七〇〇·〇〇〇

八大明府綢 ▲八〇〇·〇〇〇

雙飛蝶標條府綢 三〇〇·〇〇〇

一統納夫公 ▲三五〇·〇〇〇

星星綢 三八〇·〇〇〇

跳鯉灰元斜 ▲三〇〇·〇〇〇

白錦花布 三〇〇·〇〇〇

◉棉花

九如又 ▲四〇〇·〇〇〇

南利花布 ▲四〇〇·〇〇〇

寶麟花絲光又 五五〇·〇〇〇

三七子元布 ▲三〇〇·〇〇〇

美人魚又 ▲四〇〇·〇〇〇

金九鼎又 ▲四〇〇·〇〇〇

三羊嗶嘰 ▲四〇〇·〇〇〇

鯉魚 又 ▲四〇〇·〇〇〇

西君子金印 ▲四〇〇·〇〇〇

四君子元直貢金印 ▲三三·〇〇〇

漢口花 中新 一九萬

以上廠家進價

漢口花 三〇萬

以上火機花 三〇萬

以上花號進價 一九萬

◉人造絲

一二〇天橋新貨 ▲三九〇萬

一二〇牛光 三一〇萬

一二〇又 三九〇萬

一二〇東洋 三〇〇萬

一二〇高山 ▲三一〇萬

一二〇旭字 ▲三九〇萬

一五〇金三馬 二五〇萬

◉廠經（担）

A五分勻度白廠絲 ▲一〇〇〇萬

B又 ▲八五〇萬

C又 ▲八〇〇萬

D又 ▲七七〇萬

E又 ▲七〇〇萬

中級五担 ▲七〇〇萬

又另担 ▲六六〇萬

高級另担 ▲七六〇萬

干經另担 ▲七〇〇萬

又元分五担 六六〇萬

又另担 五〇〇萬

◉綢緞

儐且緞被面 ▲一六五萬

天倫標準被面 八〇萬

萬利花縐被面 ▲一〇八萬

益生祥吉祥被面 一六〇萬

徵豐衡金雞被面 ▲一〇六萬

錦孫貢絲被面 ▲一〇六萬

千里大富貴被面 四七〇萬

大誠格子碧縐碼 三五·二〇〇

偉且格子碧縐又 四一·五〇〇

九昌格子碧縐碼 三四·七〇〇

協興祥四〇縐緞碼 九〇·〇〇〇

千里千金縐 碼七五·〇〇〇

千里快樂被面 二四〇萬

忠大闊香絹碼 四五·〇〇〇

永成源白軟緞碼 五〇·〇〇〇

三眞絲碧縐 碼四五·〇〇〇

彩條紡 碼 二八·〇〇〇

大偉呢 碼 三三·〇〇〇

華錦綢 又 二二·〇〇〇

無光紡 碼 二三·〇〇〇

天香絹 又 二八·〇〇〇

華雄綢 又 三五·〇〇〇

麗華綢 尺 一二·五〇〇

雲錦綢 尺 九·八〇〇

杭羅 兩 一五·〇〇〇

杭紡 兩 一四·〇〇〇

冲電力紡疋 二〇萬

錦扣紡 疋 三三萬

四〇碼標準洋紡疋 四〇萬

普通洋紡疋 一三萬五

◉呢絨（碼）

貢驛四〇一直貢呢 五五·〇〇〇

又四〇一華達呢 四〇·〇〇〇

又四〇一細嗶嘰 三九·〇〇〇

華綸四〇一直貢呢 四一·五〇〇

又三二〇嗶嘰×二五 〇〇〇

又華達呢 ×三五·〇〇〇

寶華西裝花呢 四一·五〇〇

又九六一嗶嘰 三〇·〇〇〇

協新西裝花呢 四六·〇〇〇

大成西五花呢 三〇·〇〇〇

美貨衛爾登呢 三二·〇〇〇

又廠厚嗶嘰 三二五·〇〇〇

英製花呢 五二五·〇〇〇

實豐花呢 四二五·〇〇〇

大陸花呢 ×三五·〇〇〇

華綸花呢 四〇〇·〇〇〇

◉棉織品

緊帶

四司麥脫襯衫 九〇萬

八〇菊花汗衫 七八萬

三〇飛馬汗衫 九〇萬

九〇 又 三五萬

四〇二五和汗衫 九五萬五

◉食糖

興化白高 ▲三〇·〇〇〇

又次 ▲三一·〇〇〇

興化赤高 ▲二八·〇〇〇

又次 ▲二七·〇〇〇

台灣赤高 ▲二六·〇〇〇

棉赤 ▲二六·〇〇〇

海南赤 ▲二八·〇〇〇

潮刁青次 ▲二八·〇〇〇

順德青次 ▲三一·〇〇〇

提莊青高 ▲三〇·〇〇〇

又次 ▲二八·〇〇〇

四〇白草包 ▲三五·〇〇〇

又蔴袋 ▲三一·〇〇〇

又次 三九·〇〇〇

粗砂高 ▲三八·〇〇〇

又次 ▲三三·〇〇〇

粗砂 ▲三〇·〇〇〇

台中砂次 ▲二〇·〇〇〇

本廠棉白高 ▲二八·〇〇〇

又次 ▲二六·〇〇〇

本廠冰 二八·〇〇〇

◉南北貨海味

津紅棗頭 一三萬

又紅棗王 一四萬

又特王 一三萬

天津桃肉高 一四萬

又次 一二萬

湘潭蓮 一五萬

新中何川耳高 一四萬

又次 一五萬

泰山牌鄉耳 一五萬

龍口粉高 一四萬

又次 一三萬

新金山扁枝 一三萬

新金山枝開 一二萬

新興四元 一三萬

又大三元 一二萬

新紅湖片開 一二萬

潮扁片開 一三萬

建蓮開 九萬

本吊片 一五萬

又次 一二萬

仁川尾 二三萬

◉染料

六六三硫化元 一六〇〇·〇〇〇

大可硫化元 五四〇·〇〇〇

古鐘硫化元 五九〇·〇〇〇

斤卜內門快靛 一八〇·〇〇〇

芹汽油又 一六三〇·〇〇〇

新雙鶏元斤 八〇〇·〇〇〇

熙電粉青光 一六三〇·〇〇〇

又紅又 ─

白水離靛 一〇〇·〇〇〇

三塔靛 一三五·〇〇〇

七子上青 一三九·〇〇〇

三僧元 四〇·〇〇〇

染國雪青 三〇〇·〇〇〇

染國藝綠 三〇〇·〇〇〇

一六號地字灰 五〇·〇〇〇

三星灰 五〇·〇〇〇

雙塔灰 三二·〇〇〇

三鴿皂黃 三五·〇〇〇

五馬硃 五一〇·〇〇〇

大橋硃 四〇〇·〇〇〇

獅球硃 ×四〇〇·〇〇〇

天官醬 三六·〇〇〇

獅馬醬 三六〇·〇〇〇

蘇菇蓮 一〇〇·〇〇〇

海鷗綠 一七五〇·〇〇〇

牛頭快靛 五六〇·〇〇〇

三白鶏硫化元 一〇〇·〇〇〇

榮華富貴元 七二〇·〇〇〇

三鷄硫化元（二〇斤） 一二〇·〇〇〇

大華硫化元青 二四〇〇·〇〇〇

又 紅光 二〇〇〇·〇〇〇

能虎硃 二〇〇·〇〇〇

大喜硃 二八〇·〇〇〇

◉化工原料

白蠟一六五度 ×一七五〇·〇〇〇

又 一三五度 一一五〇·〇〇〇

二〇〇公斤月牌燒碱 ▲一四三〇·〇〇〇

又美貨燒碱 一四一〇·〇〇〇

四〇公斤月牌純碱 一九五〇·〇〇〇

又美貨純碱 一七〇〇·〇〇〇

又永利純碱 ▲一五三〇·〇〇〇

四〇公斤永利燒碱 ▲一四四〇·〇〇〇

四磅漂白粉 一三〇·〇〇〇

美貨小蘇打 九三〇·〇〇〇

白凡士林 六〇七〇

黃凡士林 ▲二七·〇

三角牌甘油 一九〇〇·〇〇〇

一〇〇磅漂粉精 一五〇〇·〇〇〇

美國N松香 担一七〇〇·〇〇〇

美貨司的令担 三五〇〇·〇〇〇

保險粉 ▲二五〇〇·〇〇〇

紅礬鈉 一七五〇

紅礬鉀 一五五〇

力士拷膠 二五〇〇·〇〇〇

硼砂 ▲六〇〇·〇〇〇

僧帽拷膠 噸二六〇〇〇·〇〇〇

美貨硫化鹼 一〇〇〇·〇〇〇

鋅氧粉 噸 三二〇〇·〇〇〇

薄荷腦 磅 三一〇·〇〇〇

◉茶葉

三五年上珠蘭 一三三萬

三五年土莊上針眉 三六萬

杭州新中龍井 一四五萬

茉莉新次雙熏 一三五萬

陳久次珍眉 一七萬三

婺源新中炒青 七七萬

本年特徽珠 四〇萬

溫州新次炒青 三六萬

三五年中鄰門 八五萬

溫州新上毛紅 五五萬

◉桐油

足皮白油（担） 六六萬

本漢放洪（桶） 六六萬

正西洪（桶） 八五萬

湖西洪（桶） 八三萬

漢洪桐油（桶） 五四萬

◉五金

三星鋸條 羅 六〇〇·〇〇〇

人頭紗布令 二一五〇·〇〇〇

半吋洋元百斤 四八〇·〇〇〇

又 ▲六〇〇·〇〇〇

一寸洋釘 桶 六三〇·〇〇〇

寸半洋釘 桶 六一〇·〇〇〇

二寸洋釘 桶 六一〇·〇〇〇

洋乾漆 磅 四〇·〇〇〇

紫銅管 又 ▲六五·〇〇〇

鵬球牌鋅鋼 ▲七四·〇〇〇

芝蔴釘 包 五·〇〇〇

一寸白鐵管呎 ▲二九·〇〇〇

一寸黑鐵管又 二〇·〇〇〇

手心牌鋼刀先令 四二〇·〇〇〇

一六鉛絲百市斤 九六〇·〇〇〇

一六眼絲鐵絲布 一六五·〇〇〇

三五皮帶扣 合 一五·〇〇〇

美鉛粉 一五·〇〇〇

螺絲釘 羅 一八·〇〇〇

鉸鏈 打 一三·〇〇〇

◉國外商情 ▲漲 ×跌

八月十四日

◉倫敦中國外債

津浦鐵路 二七

隴海鐵路 三五

善後債券 ▲三九

克里斯浦債券 ▲三八

湖廣鐵路 一九

滬甯鐵路 一九

京滬鐵路 一七

廣九鐵路 一五

◉紐約股市

道瓊士指數（路透電訊）

30種實業 ▲一七九·八〇

20種鐵路 ▲四八·七九

15種公用 ▲三五·五〇

40種債券 ×一〇四·四八

商品股 ▲一四九·一八

成交數 六八〇·〇〇〇

美國機車 ▲二一·三七五

美國輻射議器 一四·三七五

英國推進器廠 ▲三三

美國電報電話 一五六·三七五

美國自來水廠 ×一六·二五

安挪孔達銅礦 ×三五·五

布溫爾機車 一七·八七五

貝爾飛機 ×二二·六二五

伯利亨鋼鐵廠 ▲八八 六二五

華納電影 ×四九·七五

勃力斯汽車零件 ▲三四·二五

大通銀行 三五

采力斯拉汽車 ×五九

寇提士飛機 ×四·三七五

電力債股 ×二二·一二五

通用電機 ▲三六·七五

通用汽車 ▲五九·三七五

古德立橡膠 ×五一

固德異橡膠 ×四四·八七五

國際鎳礦公司 ×二九·三七五

國際紙電 ▲四八·二五

國際電報電話 ▲一一·二五

◉銅鉛錫鋁

T字紫銅市担 一五〇萬

生銅 ×五〇萬

青鉛 六五萬

墨西哥鉛 八〇萬

純錫 又 二九〇萬

硬鉛 磅 一〇萬

鋼精（鋁）市担 九〇萬

◉紙張

西白報紙令 ▲一六五·〇〇〇

又零售 ▲一一〇·〇〇〇

對開報紙令 ×二四五·〇〇〇

又零售 ×二六五·〇〇〇

蘇聯報紙令 ×二四五·〇〇〇

又零售 ×一六五·〇〇〇

重磅道林紙磅 一六五·〇〇〇

至 一九·〇〇〇

重牛皮紙 磅 一四·〇〇〇

至 一七·〇〇〇

四〇磅牛皮紙令 六〇〇·〇〇〇

又零售 六五〇·〇〇〇

西白打字紙 二六〇·〇〇〇

又零售 二六〇·〇〇〇

雙牌色打字紙 二五五·〇〇〇

又零售 二七五·〇〇〇

西白有光紙令 一八〇·〇〇〇

又零售 二〇〇·〇〇〇

西色有光紙令 二一〇·〇〇〇

又零售 二三〇·〇〇〇

頭白玻璃紙令 四〇〇·〇〇〇

又零售 八〇〇·〇〇〇

黏性白透紙令 二五〇〇·〇〇〇

又零售 三〇〇〇·〇〇〇

上白銅版紙令 一七五〇·〇〇〇

又零售 一九〇〇·〇〇〇

◉燃料

焦竹篩塊 噸 三三萬

焦竹小子 噸 一四萬

上等提塊 噸 一八萬

辰谿提塊 噸 一八萬

又 篩塊 噸 一六萬

鄱樂提塊 噸 一八萬

又 篩塊 噸 一六萬

鑒成篩塊 噸 一五萬

上等一號煤屑 噸 一五萬

普通煤屑 噸 二五萬

天和屑 噸 二五萬

上等煤球 噸 一七萬

馬栗柴 担 三萬

潮松柴 担 三萬

乾松柴 担 三萬

青炭 担 八萬

次貨炭 担 六萬

中興焦 噸 二〇萬

萍鄉焦 噸 二五萬

小廠球煤 又 一七萬

◉木材

普通柳安（尺） ▲三五·〇〇〇

大來柳安（尺） 三〇·〇〇〇

洋松方子（尺） 八·〇〇〇

洋松片子（尺） 八·〇〇〇

楠木（尺） 六·五〇〇

柚木（尺） ▲九五·〇〇〇

檜木（尺） ▲七·五〇〇

杉木大條子（尺） 二·五〇〇

杉木小條子（尺） 二·二〇〇

柳安三夾板（塊） 九〇·〇〇〇

◉倫敦股市

實業股 ×一三九·二

金礦股 ▲一〇三·一

國內鐵道股 九六·一

商品股 一三三·八

國際鎳礦 ▲二一·二九

加拿大太平洋鐵路 ▲一六·七五

蒙脫利爾銀行 七九·七五

〇·〇二五整理公債 ▲八二

〇·〇三戰債 ▲一〇四·一二五

〇·〇三五新戰債 一〇〇·〇五

德國債券（但威司） 九

有利銀行 三三

一九〇七日本五厘債券 ▲三一·二五

一九二四日本六厘債券 ▲三二·二五

南滿鐵道五厘債券 ▲二九

麥加里銀行 一·二七五

滙豐銀行 ×一二〇

標準汽車 ▲三九·一·五

◉紐約棉花

現貨 ▲三五·二六

十月期貨開 三二·七〇

收 三二·七〇

高 三三·〇八

低 三四·一〇

◉建築材料

本松片（尺） ▲三二·五〇〇

四分紅尾松鋸（丈） ▲一五·〇〇〇

二分紅星柳鋸（丈） ▲五·〇〇〇

青磚（萬塊） ×三〇〇萬

青瓦（又） ×三三〇萬

紅瓦（千塊） ▲二二萬

石灰（担） 一〇萬

黃砂（噸） 五萬

馬牌水泥（桶） ×一〇萬

台灣水泥 ×一一萬五

泰山 又開羅 一一萬五

象牌水泥 袋 三萬五

永利石棉管 根 三萬五

又 石棉板 張 一萬五

◉電器材料

八〇國貨皮綫圈 ▲六五·〇〇〇

又 外貨 又 九〇·〇〇〇

三〇碼鳳凰花綫 圈 六五·〇〇〇

三〇碼外貨 又 九〇·〇〇〇

膠木開關燈頭打 五〇·〇〇〇

三五W亞浦耳燈泡 九·八〇〇

一·五單節電池 打三三·〇〇〇

◉爆竹

高升加料雙響 每萬兩 三三萬

又普通雙響 又 二〇〇萬

正號劉陽鞭 每兩 三萬

副號 又 三萬

八足一〇〇頭 又 每包 二千二

四足五〇頭 又 一千一

電光龍 每千 三三萬

五十流 又 三萬五

大月炮 每井 三萬三五

電光炮 又 七千六五

金子陽鞭 每千 一萬

三折陽鞭 又 三十五

◉橡膠

雙錢凹口男套鞋 ▲二一萬

又 大足女套鞋 三六萬

雙錢大平等靴 四三萬

香爐 又 二三萬五

雙錢長統靴 一七五萬

回力男靴 五七萬

回力女長靴 七八萬

回力萬里鞋 一七萬

回力特製球鞋 ▲二七萬

回力凹口男套鞋 五三萬

又 大平等靴 二八萬五

雙錢人力車胎 三九萬

回力 又 四〇萬

雙錢二八寸自由車胎 四〇萬

回力二八寸自由車胎 三五萬

雙錢坐人三輪車內外胎 二七萬

以上內外胎每副 四〇萬

雙錢三二×六內外胎 雙 三〇〇萬

外貨三二×六汽車胎 雙 三八〇萬

◉紐亞倫棉花

十二月期貨開 三二·六四

低 三二·三五

收 三二·四〇

正月期貨收 三二·七一

三月期貨開 三二·七三

收 三二·五九

五月期貨開 三二·二五

收 三二·二六

七月期貨開 三一·八八

收 三一·八八

十月期貨開 三一·〇八

收 三一·〇八

十二月期貨收 三一·八二

◉紐亞倫棉花

現貨 ▲三四·一五

十月期貨收 三三·二〇

十二月期貨收 三三·〇三

三月期貨收 三三·六七

五月期貨收 三三·五〇

◉皮革

紅橡皮（生橡膠）磅 九千

白橡皮（又） 一萬六

本牛皮 ……

大牛皮 一三五萬

中磅生黃牛皮 一六〇萬

小磅生黃牛皮 四〇萬

生山羊皮 張 二〇·〇〇〇

生綿羊皮 六〇·〇〇〇

水牛底皮 磅 三〇·〇〇〇

三片黃底皮 三四·〇〇〇

一片 又 三五·〇〇〇

二片 又 三五·〇〇〇

皮帶皮 二七·〇〇〇

大黃牛面皮（市尺） 一三·五〇〇

中 又 二二·〇〇〇

小 又 二一·〇〇〇

麂皮 四六·〇〇〇

美樹牌黃紋皮（英尺） ▲四八·〇〇〇

順風牌 又 ▲四六·〇〇〇

洋房牌 又 ▲四八·〇〇〇

金鋼鑽 又 ▲四六·〇〇〇

◉西藥

孟山都糖精 ▲四八〇·〇〇〇

紙聽 又 ▲七二·〇〇〇

雙桃蛋寧片 ▲一三三〇·〇〇〇

雙魚〇K蛋寧片 三三〇·〇〇〇

雙龍蛋寧片 三三〇·〇〇〇

老黑鷄〇六 一〇一·〇〇〇

淡鷄〇六 五三·〇〇〇

加當片 八四·〇〇〇

阿斯西林片 一六·五〇〇

阿的平片 三五·〇〇〇

抗熱配尼西林（噹米）（十萬單位） 九九·〇〇〇

消發地亞淨片施蓋 六八〇·〇〇〇

施貴寶〇六 ▲一〇·二〇〇

消治龍片 一九·八〇〇

消治龍針 一九·八〇〇

凡拉蒙片 一五·〇〇〇

沃古林眼藥水 六九·五〇〇

九一四藥膏 二九·〇〇〇

萬金油（白） ×四〇·〇〇〇

八卦丹（打） 四〇·五〇〇

天字牌頭痛粉 二八·〇〇〇

又 搐疾丸 一三·〇〇〇

維軋令丸 七五·〇〇〇

安達樂壽針 二〇·〇〇〇

愛而邦片 支 三六二·〇〇〇

奧爾通25mg 七五·〇〇〇

早發夕安藥膏 一四·〇〇〇

又 明眼藥水 一六·〇〇〇

救世維雄三五 三三〇〇·〇〇〇

良隔白沙枇杷膏 一五·〇〇〇

咳舒鈣 一五·〇〇〇

撩退片 一〇八·〇〇〇

五分鐘胃痛粉 三九·〇〇〇

癩去病 五·七〇〇

保肺漿 打 二〇一·六〇〇

哈爾士藥膏打 三六·八〇〇

安度賜保命補針每盒 七〇·〇〇〇

安度補丸 八〇·〇〇〇

◉捲煙

◉孟買棉花

七月期貨收 三一·六八B

七月份新貨收 三一·四三A

九月份新貨收 ×四三〇·五

◉聖保羅棉花

現貨第四號收盤 ▲一七二·〇〇

又 第五號又 ▲一七〇·〇〇

十月份 又 ▲一六三·〇〇

十二月份又 ▲一六七·九〇

三月份 又 ▲一六五·二〇

五月份 又 ▲一六三·九〇

七月份 又 ▲一六一·二〇

◉芝加哥穀麥

九月又新貨 ▲三三〇

十二月又新貨 ▲二三一

五月又新貨 ▲二〇七·七五

◉芝加哥小麥

九月期貨 ▲二二六

十二月又 ▲二二四

三月 又 ▲二二四

五月期貨 ▲二二九

◉芝加哥大麥

十二月又 一八·〇〇

◉明尼波里小麥

九月 又 ×二三五·二五

十二月 又 二三〇·五

◉魚類

玫瑰 四五萬 四〇〇

大錦 一九·八萬 四〇〇

南京 一九〇萬 四〇〇

金鼎 一九〇萬 四〇〇

老虎 一九〇萬 四〇〇

寧波 一九〇萬 四〇〇

黎明 一八五萬 三〇〇

國光 一七〇萬 三〇〇

錫江 一八〇萬 三〇〇

草魚 ▲一·七〇〇·〇〇〇

桂魚 四·〇〇〇·〇〇〇

白魚 ×六〇〇·〇〇〇

花鰱魚 ▲一·一〇〇·〇〇〇

鯽魚 ▲一·一〇〇·〇〇〇

鯉魚 ▲五〇〇·〇〇〇

甲魚 一·〇〇〇·〇〇〇

烤子魚 一·四〇〇·〇〇〇

蝦 ▲一·三〇〇·〇〇〇

蟹 六〇〇·〇〇〇

白鯗 六五〇·〇〇〇

黃魚 七六〇·〇〇〇

黑林 ▲八七〇·〇〇〇

長魚 ▲一〇〇·〇〇〇

尺黃魚 ▲七二〇·〇〇〇

大黃魚 ×七〇〇·〇〇〇

小黃魚 ×九八〇·〇〇〇

海鰻 ▲七八〇·〇〇〇

米魚 ×六〇〇·〇〇〇

海禿 ×六〇〇·〇〇〇

力魚 ▲四五〇·〇〇〇

鰳魚 二〇〇·〇〇〇

圓蛤 一·三〇〇·〇〇〇

蟶子 一·三〇〇·〇〇〇

帶魚 八〇〇·〇〇〇

◉煙（捲煙） 上午 下午

三〇前門 四五三·〇〇〇 四七二·五〇〇

五〇前門 三三·三〇〇 三三·一〇〇

二〇大英 四〇·九〇〇 四〇·三〇〇

五〇大英 四〇 四〇

老刀 八六·〇〇〇 八四·六〇〇

美麗 五五·八〇〇 五五·八〇〇

大白馬 二九·二〇〇 二九·二〇〇

全祿 一九·三〇〇 一九·三〇〇

三〇金鼠 二六·六〇〇 二六·三〇〇

白錫包 四四·〇〇〇 四四·〇〇〇

大高樂 三三·五〇〇 三三·五〇〇

中又 三〇·〇〇〇 三〇·〇〇〇

大克雷斯 三六·〇〇〇 三六·〇〇〇

三〇克雷斯 二四·七〇〇 二四·七〇〇

三〇雙斧 二九 一〇·九〇〇

保事 一四·〇〇〇 一四·〇〇〇

二〇秋海棠 三·五〇〇 二·五〇〇

三〇秋海棠 二·五〇〇 二·五〇〇

大百萬金 三一·五〇〇 三一·五〇〇

紅人 二·〇〇〇 二·〇〇〇

友啤 一四·五〇〇 一四·五〇〇

十字軍 二五·二〇〇 二五·二〇〇

黑牌 三〇·九〇〇 三〇·九〇〇

紅金 三四·〇〇〇 三三·六〇〇

藍吉 二二·〇〇〇 二二·〇〇〇

標準 二七·五〇〇 二七·五〇〇

總會 一三·五〇〇 一三·五〇〇

金鎊 一一·〇〇〇 一一·〇〇〇

台爾蒙 一三·五〇〇 一三·五〇〇

三貓 一七·〇〇〇 一七·〇〇〇

銀行 三八·〇〇〇 三八·〇〇〇

三星 二二·八〇〇 二二·六〇〇

海羅 一一·〇〇〇 一一·〇〇〇

黃金龍 二〇·五〇〇 二〇·五〇〇

可爾 九八·〇〇〇 九八·〇〇〇

大都督 二一·〇〇〇 二一·〇〇〇

馬力斯 六四·〇〇〇 六四·〇〇〇

白又 四四·五〇〇 四四·五〇〇

路蛇 六六·〇〇〇 六六·〇〇〇

模範 四九·〇〇〇 四九·〇〇〇

三砲台 四二·〇〇〇 四一·〇〇〇

大南咪 八五·五〇〇 八五·〇〇〇

茄力克 六〇·五〇〇 五七·五〇〇

三五 五〇·五〇〇 四八·〇〇〇

金槳 二九·五〇〇 二七·八〇〇

水手 三一·〇〇〇 二八·五〇〇

哈德門 七四·八〇〇 七三·八〇〇

馬蹄 三三·〇〇〇 三二·〇〇〇

◉肥皂 零售通

三〇固本 四六八·〇〇〇 八·〇〇〇

剪刀 ▲四六六·〇〇〇 八·〇〇〇

光華 三五·〇〇〇 五八·〇〇〇

鼎豐 ×三六·〇〇〇 六二·〇〇〇

亭利 三九·〇〇〇 六八·〇〇〇

美華 三三·〇〇〇 五八·〇〇〇

牛牌 ▲三九·八〇〇 六八·〇〇〇

新華 一七五·〇〇〇 三三·〇〇〇

黃祥茂 三三·六〇〇 五八·〇〇〇

南陽超等 四六〇·〇〇〇 八〇〇〇

南陽甲等 三〇·〇〇〇 五〇〇〇

南陽鷄心大藍花 四五〇·〇〇〇 四六〇

利華藥皂 五七〇·〇〇〇 五〇〇〇

三〇日光 五七六·〇〇〇 六〇〇〇

◉火柴 每盒

美麗 ▲三〇萬 五〇〇

鳳凰 ▲三〇萬 五〇〇

◉地貨蔬菜（單位百元）

青辣椒 一〇〇 一三五〇

紅椒 九三〇 七〇〇

芋艿 一八〇 一三〇

百合 一八〇〇 一三〇〇

統貨洋山芋 六〇〇 五〇〇

又揀大 六八〇 六五〇

生薑 二八〇〇 二八〇〇

洋蔥 三五〇 三〇〇

蒜頭 一四〇〇 一三〇〇

茭白 一三〇〇 一〇〇〇

茭白肉 三五〇〇 三五〇〇

藕 一四〇〇 一一〇〇

西瓜 平湖一八〇〇 一一〇〇

又 七五〇 三五〇

◉鮮肉

毛豬（担） 一·二三〇·〇〇〇 九·三〇〇

白肉批發市斤 一·二三〇·〇〇〇

零售 腿精 一三·〇〇〇

又 排骨 一三·〇〇〇

又 夾心 一一·〇〇〇

又 蹄子 一一·〇〇〇

又 肋條 一一·〇〇〇

又 板油 一〇·〇〇〇

又 肥肉 八·〇〇〇

小白菜 一〇〇 一〇四〇

鷄毛菜 一〇〇 一一〇〇

薺菜 六〇〇 一一〇〇

毛豆 五〇〇 一三五〇

香蔥 一九〇〇 一六〇〇

◉芝加哥燕麥

九月期貨 ▲一〇四·八五

十二月又 ▲一〇三·一三五

五月 又 ▲九六·八三

三月 又 ×三二八·二二

◉威尼黑麥

七月期貨 ▲三一〇·八五

十月 又 ▲三二五·五〇

十二月又 ▲三一〇·五〇

◉倫敦貼現率

三月期銀行單據 ·〇·五三一—〇·五三一%

短期借款〇·七五—一·〇〇%

當日折款〇·五〇—〇·五〇%

◉紐約貼現率

拆款 一—一·五%

銀行票據 一—一三月期 ·八七五—八二五%

又四月期 ·九三七五—八七五%

又五六月期 一—·九三七五%

三月期商業票據 一·〇〇—一·五〇%

六月期商業票據 一·三〇—一·五〇%

六月期銀行票據 〇·五〇—〇·六二五%

商業票據 一%

法令下來了！怎樣補救呢？

·小記者·

一個法令頒佈了，主管機關說上一大篇理由；對這法令有密切關係的民衆，却滿紙陳詞，說上許多在事實上的痛苦。經過了若干時間的爭持，於是判斷下來是：上面立法的用意是對的，下面事實上行不通也是實的。於是結果就必須在補救，修正，補充方面找一條出路，使上面的法令依然可以維持它的「尊嚴」（？）——假乎這「尊嚴」是必須維持的，——而民衆的困難，因爲這法令而引起的新困難，——可以相當減少。

所以，人家公佈了一個法令，接着所該是如何推行這個法令；而我們公佈了一個法令，接着的却是如何補救這個法令。

說是立法出令的人，故意和民衆爲難吧？當然不如此。他們也未始不希望有以增進民衆的福利。說是民衆故意違抗政府的法令吧？也當然不如此。中國的民衆，實在是最老實最和順的民衆，如果可以過得去，他們是決不願多事的。

問題在：立法出令的人，坐在辦公室裏，憑一己的理想，想到那裏，就寫到那裏，至於是不是行得通，都是不必過問的。到了現在，更引起了一種偏見，他們以爲「法令出去，總是反對，何必管他；」於是愈不顧反對，愈招起反對。這「閉門造車，出不合轍」的結果，許多精神和力量，就這樣抵消了，造車費力是事實，出不合轍也是事實，上下交苦，實在可惜！

向政府當局，竭誠作善意的貢獻：「要保持政府威信，務請愼重立法出令」！

白宮女接線員：赫基小姐

·歸人·

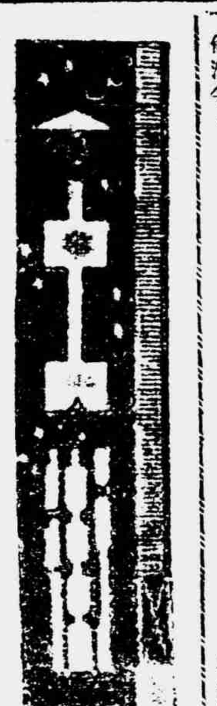

美國白宮的電話，從一八七八年起，一直由男性接線員管理着，到一九三三年三月七日，才移交一位褐色頭髮的女性，她感覺不安地接受了這重大的責任。政府薪給單上登記的名字是「露易絲麗蓮赫克密絲德」，但事實上，羅斯福總統，總統家人，職員，議會議員，大家都單純地叫「赫基」。

她在高級學校畢業後，即受基本電話訓練，可是從沒有想到有一天她會和總統，國王，王子，首長，蘇丹們談話，當她最初担任白宮電話接線時，她祇祈求着上帝，讓她能夠渡過初期的難關，六年之後，有一次羅斯福夫人邀請赫基參加在海德公園爲英皇英后舉行的野宴，當輪到她和二位貴賓握手時，居然很自然地過去了，事後她說：我曾問過總統夫人的祕書應有的禮貌，她只告訴我：照平常的禮貌，你就像平常的你。

當杜魯門總統移入白宮，她記下每一個杜魯門家庭間人對外的電話，她訓練他的助理，也同樣的注意，在幾天內，她們都記住了在故鄉米蘇里和華盛頓，總統的朋友，總統夫人和小姐時常打的電話號碼。

赫基小姐在白宮服務的時間，包括了白宮歷史上最忙繁的時期，她處理着戰時會議通知，這些在戰爭中，軸心國的間諜人員即使拚了命也得想法打聽的消息，無論在海德公園，溫泉，在歷史造就的過程中，她始終緊閉着嘴，從沒有講過一句關於工作的話。

每一個新到白宮的接線生，要學習對於官職的稱呼，如果總統話機燈亮了，那麼接上線說「Ges Mr President」有一個星期日，赫基留下一個新的接線員駐守，但是過不多時，這女孩給赫基電話說：「我感覺似乎有重要的事情會發生，」赫基連忙趕去，幾分鐘後，羅斯福總統的聲音在聽筒裏發着：「赫基，告訴議員們，我在晚八時半接見他們，」這是一九四一年十二月七日。

一九四五年四月十二日，小白宮的廚房用電話通知她：「快尋勃魯姆醫生」，赫基知道總統時常邀約醫生來午餐，所以問：「是不是請醫生來用午餐？」廚房的聲音顫抖了，「不，赫基小姐，總統病重了。」

她尋到了醫生，還尋着藥物助理師，同時打出了幾十個通知電話，二小時後，總統的私人祕書，通知赫基：「召集報館記者和播音員到這裏來。」記者們魚貫經過赫基的屋前，停了腳步問，「是不是和平了？赫基，」她搖着頭轉過臉，落下淚珠：「羅斯福總統逝世了。」

秋風落葉　斯文害人

·施文·

店裏走來一位中年男子，瘦而黑，穿了件破長衫，一見就可知其潦倒，然而識處還不失其文雅，手裏還拿了柄破摺扇，說話低沉而緩慢。

這是個要飯的，但是要飯也說不出口，祇道是：請求幫忙，留着個條子走了。

條子上寫道：「秋風葉落，又是黃花酒熟之時，祗惟失業擲脊之客，將臨絕境，慘戚難喻，懇祈各界賢老，濟助慷泉，慨解仁囊，感莫大焉，敬請德賞。王企之叩上」

字跡清秀而見蒼勁之氣，如是親筆，實酷似其人。

現在天氣還這麼熱，其實尚沒有到「秋風葉落之時」，然而我也不能不感慨於一襲長衫的誤人。

失業了，窮愁又潦倒，未曾失業時，也未必生活能過得舒適。如果去了這一身「儒雅」，得意時混水摸魚，失意了至多拉車做小工，以至於做黃牛，賣黑市影戲票，都還不會弄到「將臨絕境」。

此公要飯尚且文縐縐來那麼一套，眞是自討苦吃。

他自認「秋風」云云，實在是「要飯而已」。倒是失業將臨絕境，想係實情，不然，看這種人的樣子，決不致輕蹈行乞之的。

古·今·人·才·觀·止

·允石·

史可法論人才疏云：「邇者國家人才日耗，仕路日淆，皆因名心勝而實業不修，議論多而成功絕少。遇清華豪省之缺，則曰此經濟非其人不可；遇錢穀之任，則曰此吏事不足煩大賢；遇兵戎之寄，則曰此韓題不足苦吾輩；此推彼卸，姑付闒人，使用僥吏，有同兒戲，即偶出特簡，又必百計求全，一事不做，非託病則乘官去……。」

在寥寥百餘字中，躍切陳詞，好像高山上的瀑濟，一瀉千丈，毫無遮攔，讀覺直截痛快。

人才的日耗，無非是鶩高求遠，不肯苦幹，一官一職，莫不以系屬門戶爲前提，而古今一轍，尤其在今日，僥倖之心，更勝於昔，憑了八行箋，有路皆可通。

「名心勝而實業不修」，在亂世年頭，誰肯腳踏實地？救國利祭之「議論」，多如「牛毛」，但是否可行？是否「肯做」？竟成疑問。甚至開會，傍晚討論，東奔西馳，不知忙的什麼？明代如此，今日如何？

「經濟非其人不可」，「某事非吾不足辦」，此種風氣，明代如此，今日之「自鳴才高」者亦比比皆是，但上臺時「頭頭是道」，垮臺後溜之大吉，官場通病，非小官不願幹，大官却誤盡蒼生，謂之「氣數」，良可痛心！

「推卸職責」者，唯功是取，造成「取巧」的局面，從歷史的啓示，購詐者日多，而「樹倒猢猻散」，任用官員，「使用僥吏」，朝不保暮，其欲政治修明，又烏可得？史公所謂「有同兒戲」，非過分之語也。

大官一不如意，每託病辭職，這一種手段是「以退爲進」，「稱病」還不是一種「幌子」而已。晉升榮遷，就可不醫而愈，此種官場「訣巧」，亦是惡劣習氣，史公論人才疏，眞抓着了瘡疤。

松江縣城裏　難得乾淨水

·影兒·

松江人的吃水，說來眞太不衛生。每當寒冬時節，市河中河底見天，有水之處，皆爲混泥漿，松江人用以淘米洗菜，因祗有一條市河爲飲水之源，也只好吃泥漿。

夏秋之間，潮水比較大些，但松江人家倒馬桶，洗尿布也在這市河中，甚至無知識而不講衛生的人，大便也到河裏去，所以市河上面，時常可見糞穢沉浮。水檔上面，一頭有人在倒馬桶，一頭有人在淘米洗菜，眞不合理。松江人對此並非不知，但沒有法想，惟有閉眼猫吃死老鼠。

這責任當然要由松江衛生當局來負上，應有具體的改善方法，夏秋時節，疫病流行，不過禁止市民在河中洗尿布，倒馬桶，着他們到小河裏去。這是不澈底的敷衍辦法。

像松江這樣的一個縣份，自來水早該開辦，清潔所也有成立的必要，他如疏濬市河，亦屬至要。

失物招領

·碧翁·

在基督教小册子裏，瞧到十四條失物招領，覺得在這世界上，人慾橫流，廉恥喪盡，就懸了重賞，恐怕也難有人會給你找來的。計開失物如下：㈠不圖私利，不想發財的良心一顆。㈡忠貞爲人民服務的人格一個。㈢做了再說，不唱高調，不吹法螺，言行相符的嘴巴一張。㈣擔得起責任，臨難不苟的肩頭全副。㈤不懶劣，不貪逸的手兩隻。㈥見義勇爲，臨財急退的腿兩條。㈦能正視事實，看清國家人民需要的眼睛一對。㈧廉潔從公，不聽強權旨意的耳朵一副。㈨與民同甘共苦，身體力行的頭腦一個。㈩自有政策，不貪汚的肚腸全套。⑪眞正信奉民主，嘗膽的舌頭一個。⑫不亢不卑，見人不屈的膝蓋一雙。⑬不爲得意不挫的眉毛一對。⑭吃得菜根的牙齒全副。

喊聲

·達人·

深夜；我的靈魂，寄游夢鄉。

給一個巨聲催醒。

他，在招呼：喂，孩子；你錯走你的途程。

那是沒有光明的路。

喂，孩子；回來，作暫時的休息，等待天亮罷。

細菌戰爭的恐怖預測！

·郭性宏·

如果說：第一次世界大戰是化學戰爭，而第二次世界大戰是物理戰爭，那麼可能發生的三次大戰，便是生物戰爭了。最近盛傳美國正在研究中的細菌彈，恐怕便是未來戰爭中唯一重要的武器。

美國雪萊脫博士在「柯里爾雜誌」上預測第三次大戰一旦發生，美國將首先受到攻擊摧毀的情形：——

假定在一九五八年十二月五日，當美國的國務卿與敵國最後的談判決裂了，就在當天瞬息間，便有大批敵人的火箭，飛彈，快速噴射器，帶着含病菌的液體或炸彈，雨點般地集中向美國大陸攻擊，於是全國各城市，不論空氣中，水中，食物中都充滿了這種致死的病菌，滋殖蔓延，頃刻之間，紐約的無數人民，便因病菌的侵入而生肺炎，癘疫病等致死。同時，在舊金山，芝加哥，華盛頓，地得律各地，也有無數的人民患急症而死，那時疫病勢必蔓延全國，匹茲堡的礦工幾乎都患肺炎死了，新墨西哥州地下兵工廠製造原子彈的工人，也都患着嚴重的霍亂，腦膜炎，不治而死。整個的美國，滾像死神籠罩下的恐怖城，也許美國全國的人民，會在數天內一旦毀滅於細菌彈的掌握中，而第三次世界大戰，也將在這種悽慘的局面下宣告結束。

求職記

·水星曙·

久嘗失業痛苦的小林，今天居然喜氣洋洋的跟我談起這話來了。

在他這失業的二個月中，一向不愛談笑，而且很少說話，所以我猜想：他一定找到職業了。果然，不出所料，小林眞的找到職業了，而且是家規模宏大的百貨店。我眞替他高興。

第二天，小林特別換了一套較新的西裝，很興奮的去「上任」去了，他先走進經理室，向經理先生行了個鞠躬禮，然後呈上介紹書，請經理派他職司，經理王先生却用奇異的眼光瞧着他說：「介紹人沒有對你說起過你做什麼職司嗎？」

「是的，」小林說

「我看你穿了那挺的西裝，怎麼能做這種事情呢？」

小林有些丈二和尚摸不着頭腦，急忙問：「先生，我到底做什麼職司呀？」

「送貨老司務，」王經理說着站起來，又補充一句：「你會踏三輪車嗎？上海路徑熟識嗎？」

小林聽了這二句，好像當頭澆了一盆冷水，而上笑容頓時消失了，心裏有說不出的難堪。終於吞吞吐吐的說：「這個……這個……我幹不來。」

經理沉默了一回：「那末你去同介紹人說吧。」

小林一急地跨出了那家百貨店大門。

我又遇見了他，他對我長嘆了一聲，獨自坐在椅上發呆，繼而他說：「眞當我什麼，做了五年銀行會計，今天竟叫我去做送貨老司務，你想。」他憤憤地。我却一時找不到話安慰他。

爲了生活歌唱

·朱仲芝·

生活，應該是有聲音的生活，是樹木的生活，是石頭的生活，沒有聲音的生活，是枯黃的，無光的：……

牢獄裏的囚徒，有呻吟的聲音，臨死的人，有最後的掙扎的聲音：……

生活該有光，有色，有聲音！

×　　×

生活像囚籠，囚着罪人，我們要從囚籠中飛出去，我們要解放我們身上的鏈鎖走向自由。

×　　×

爲衆人而生活是至上的，以衆人的樂而樂，以衆人的憂而憂，在爲他人而生活的生活，才顯得有光，有色彩。

森林動物救火車

·恒永·

在南非洲的象，河馬，犀牛，是森林裏的救火員。牠們都長有厚厚的外皮，在老遠看見了一堆營火，或者正在燃燒的木材，會急急地衝了過來，踏熄烟火，幾世紀來，牠們救熄了不知多少的森林火災，牠們厚厚的外皮，是適宜於救火的一大特點。當這些三噸到八噸重的動物「救火車」，得到了警報，牠們會用着驚人的速度，趕到出事地點，犀牛的速度，可以比上賽馬，每小時四十五英里，象可以每小時奔二十五英里。河馬更是水陸兩用的「救火車」。

漏網社會新聞

·謝佐明·

好久不見的一位老朋友來了，他現在一家電料行任推銷員之職，每日冒着猛烈的太陽奔走，汗流如雨，從無間斷，憑如簧之舌，生意倒不差。但生活程度太高，一家四口的家庭，過得並不寬裕。近幾天，他的太太變了，因爲生活過得不舒服，動輒相罵，夫婦變成冤家，家中飯一餐也不吃，免得淘氣。

但一天早晨，他身體不舒服，沒有起身。他的太太向他要小菜錢，說道：「好幾天沒有拿出錢來了，叫我怎樣過得去？」他因身邊沒有錢，身體又不舒服，正滿肚委屈無處發洩，就順口道：「只是向我要錢，不知我的苦處」於是他妻子發老脾氣了，大聲說：「你要我死，我就死給你看，」他也不甘示弱的說：「你要死，就去死好了，干我什麼事。」於是大吵起來，朋友被她鬧得討厭，就起身走了。

他在行裏坐着，忽然同事叫他聽電話，是二房東的聲音，說他的太太吞了金戒了，他放下聽筒，急急回家，總算施救得快，得慶更生，算是不幸中之大幸。這樣的家庭，在上海眞不知有多少呢？唉

擦鞋助學有希望　繳上白卷是天才

蜂刺集

·歐陽扉·

◆吃一行怨一行，一般人都羨慕「長袖善舞」，然而做生意人的「長袖善舞」，都在叫苦通天。

◆生意清淡的日子，坐吃開銷，貨價大跌，生意好了，存貨短下去，貨價又是賣出了不能補進，依然是存貨短下去。

◆所以「長袖善舞」云云，也不過是「形容」罷了。

◆如果依照動員令實施綱要，上海的一般娛樂場所，將關門大吉。

◆然而市府收入，百分之八十以上，取諸娛樂捐稅，跳舞場的能否生存下去？其所恃者，恐即此一點而已。

◆雖然，市面不景氣，祗要持續二個月，遊宴之處，不倒也就自倒了。

◆「八一三」紀念日，是冷清清過去的。

◆四行孤軍，遣送回籍，想想從前，看看現在，實有難言之痛。

◆警察局長說：以後辦案，將竭力避免以往的着重人的關係——應該捧場！必須做到制度化和科學化兩點。

◆據南京中央大學招生委員會透露：在招生試卷一萬一千餘份中，白卷竟佔十分之四。

◆而上海的舞場裏，多的是狂舞的莘莘學子。雖供讀書，照樣也可以升級畢業，太奇怪！

◆或曰：此所以中國爲天才之國也。

◆然北平學生爲了幫助無法獲得學費的同學，組織了助學委員會，男同學將組織擦鞋隊，女同學組織洗衣隊，或做玩具等出售。

◆看到青年人這樣奮發，又覺得中國還有很大的希望。

各地經濟

香港

冒險家的樂園！有組織有計劃的大走私　正和銀行倒閉影響極鉅

香港航訊

·陳咸池·

從前有人說，上海是冒險家的樂園，那末現在的香港，承襲了這一頂皇冠，這裏，再適宜也沒有的了。雖然與國門僅一箭之隔，可是國內所不能留足的奸僞政黨非法商人，在這裏却可以逍遙自在，處處炫耀，他們雖是中國人，儘可以不受本國法律的制裁，內地的人所不能做的事情，他們皆可肆無忌憚，爲所欲爲，我們且從生意方面來說：與此隔鄰相處的廣州，貨物的輸出入，不是已因輸入管制的法令，在中間築了一條牆嗎？照說目前的香港，在供多求稀的現狀之下，商人一定是奄奄一息，但是現在這裏的繁榮，却都建築在這一批人們的身上，他們在這裏，走私與套滙是正當的職業，差不多沒有一家商號，能與此兩點脫離而生存，最近三數天內，這裏發生了幾樁驚人心目的事情，茲特報導如左：

一連串的走私消息

先是太古公司航行梧港穗線的佛山輪，於上月二十五日駛穗，二十七日被廣州海關當局扣留，當時曾在船身夾板及煤堆中查出私貨兩百餘件，價值港幣三十餘萬元，海關當局認爲佛山船員與私梟有勾結嫌疑，故即將佛山輪扣留，聽候處置，然據佛山輪船長紐頓談稱：比次該輪走私，全不知悉，可能由輪中機房工人，暗中包運，且機房工人，於事發後即有五人潛逃，粵關當局，判罰佛山輪港幣五十萬元，旋經多方交涉，該輪業於昨日返港，罰款數字，亦在進行商討中，該輪何日復航，太古方面尚無表示。

本月一日，香港出入口署，於新疆輪開赴廈門之前，在船上又查出大批私貨，重達三十五噸，價值港幣十五萬元，私貨種類，品目繁多，如腳踏車，奶粉，雪花膏等，其中配尼西林一項，能供一家大醫院數月之用。貨主王敬熹等二十四人，各被判罰款，私貨則已全部充公。聞佛山新疆兩輪之走私背景，皆有廣州廈門兩地之有力人士在內。事實上，香港的所謂包運公司，是目前走私組織之首，他們擁着特殊力量，特殊辦法，接受私貨的委託，辦理私運的手續，在承辦之初，決不慮發生意外，在佛山輪如此，新疆輪又如此，則其他輪船飛機，又何嘗不可以如此？若細加思索，則走私之情況如何，走私之價值如何，誠不難想像也。

正和銀行與遠洋公司：

香港德輔道中交易行之正和銀行，於本月六日突然停業，正和銀行原創立於重慶，在國內頗著名，港行於去年十二月十一日開業，但註冊則以港行爲總行，董事長爲彭其璞，經理爲古翔卿，古係梅縣人，曾任廣東省銀行副行長，副經理爲彭克平，該行設於汕頭，暹羅上海各地均設有分行或辦號。業務以汕頭之僑滙爲多，其經營僑滙向以低價爲主，如市面值一元者該行祗收九毛，且對於遠期如一至二個月者，將扣除利息，故其業務乃以僑滙批款爲大宗。儲戶則以小額儲蓄爲多，資本額若干雖無公示，但照港例，註冊銀行資金最少港幣一百萬元，估計該公司股本約在一至二百萬元之間，遠洋貿易公司爲該行所投資事業之一，該公司之經理，即爲該行之董事長彭秉璋，彭並爲巴川銀行董事長。㈤其規模龐大，現該行址創立時之頂手費及裝修費各項達三十萬元，每月一切開支約需近十萬元。㈥該行營業方針，採取單獨發展，與各銀行絕無任何關聯，故孤立無援，難免「停業」命運。

該行停業種種原因

關於該行停業原因，茲據各有關方面所透露分述如次：㈠該行有關之遠洋貿易公司暹羅分公司經營龐大之暹油華僑期滙，據聞於七月前吸入期滙達千億餘元國幣，大部低於當時市價（港幣與國幣比率爲一對萬元），而以八至九億之間賣售。但至七月底，國幣反告回升，漲至一．二五元比一萬，相差達四五——三五元之間，即虧損約計四五〇——三五〇萬元港幣，故該暹汕兩分公司在僑滙到期後，無法支付，迫於上週初宣告倒閉，而透支正和銀行款項達一百餘萬港幣，所受牽連最爲嚴重。㈡該銀行開設於去年十二月間，資金一百萬元港幣，故於遠洋公司暹汕分公司倒閉後，此間各存戶紛行提款，至五日尤爲嚴重，遂迫於停業。㈢與該行有關之遠洋公司置有遠洋輪AB兩艘，價值百餘萬元，該輪航運失利，每月約虧十餘萬元。㈣其營業方面，對存款利息，均高於一般銀行，如活期存款週息五厘，定期存款，月息一分五。

債權人將宣示態度

此間各銀號及銀行與該行來往者極少，故未受牽累。該行經理古翔於數日前赴廣州，其任務亦係爲維持該行者。直至五日，其票據交換（由交通銀行代理）欠廿萬元，無法交出，已由交通銀行正式通知各同業，聲明將支票退回該行。該行爲應付緊急事變，當日邀職員會議，直至翌日晨二時，仍無具體辦法，乃迫得停業。

又查與遠洋貿易公司有來往之僑滙批局，爲數約十餘家，其中有暹羅接僑滙，由該行負責在汕頭交款者，應解而無法交出之僑滙估計約達五百億至八百億之間，如按油單市價折算，約合港幣七八百萬元。㈠一部份消息靈通之行莊，已先後提去鉅款，故受損失者，乃爲大部份零星存戶。㈡遠洋貿易公司總公司設於上海，該公司在暹羅及汕頭均有分公司，已於去月底因週轉不靈，暫行停業。㈣昨日正和銀行債權人會舉行祕密會議，商討如何追償損失問題，預料俟商得整個決策後，日間即可宣示債權人之態度。

遠洋貿易公司內情

又查遠洋貿易股份有限公司總公司設在上海，香港分公司經理爲李達林氏，組織龐大，內分國內，國外貿易部，航運部，藥品機械（製藥）部，在上海一地，已有倉庫三十七個，分公司有：廣州，香港，重慶，漢口，天津，新加坡，曼谷，紐約，汕頭，梧州等處。辦事處有：長沙，廈門，基隆，衡陽，梅縣，興寧，昆明等處，業務範圍包括出入口及航運方面，出口常辦桐油，桂油，五棓子，大豆等中國產品。入口包括工業原料，紙張，汽車，輪胎等項，航運部擁有五千五百噸之遠洋號一艘，據傳曾以五十萬美金購來，用以行走上海，天津及南洋一帶。

又息：行政院水運處月前曾由遠洋航業部代理其業務，舉凡一切水運處收支賬項，遠洋扣取百分之十，作爲代理應得之費用。水運處自撤半島酒店辦公室後，曾遷至遠洋公司內辦公，連日該行之變動，聞水運處方面全不知情。直至昨日，中外職員已不得其門而入。

廣州分行信用動搖

此間正和銀行將可獲得財政部之實力支持，但其信用顯已因香港同一名稱之銀行之倒閉而發生嚴重影響。此間該行擁有存戶達二萬家，前昨兩日付出爲客戶爭兌之頭寸達廿億元，該行票據昨在商場已被拒用。聞央行爲確保同業權益，日前派員到該行……保證，且……事變，該行負責人頃……明稱：「……港正和銀行之關係僅屬同業，絕非一種分支機構，或任何資金合作之組織。」聲明中并強調兩點：一，香港正和銀行債權人集會討論追償辦法，其對象係香港該行之債務；二，廣州正和銀行業務一如往常，今後同業及客戶毋因商場習慣之一時頭寸吃緊或其他問題之障礙，而引起誤會。該負責人并堅決否認此間該行與本市遠洋股份有限貿易公司有關，故遠洋公司之盈虧與該行之損益根本無關云。

穗正和銀行成立經年，迄今業務極有虧損，據有關方面傳謂：財部將予該行以實力支持，但爲『銀行之銀行』之此間中央銀行，對其信用未肯遽作保證，且爲保障同業權益，央行前昨兩日派員到該行盤查業務。

航輪動態

【工商社訊】怡和經理之菲律賓運輸船號「PhiliPpine Transport」十五日由舊金山經香港抵滬，停泊虹口公和祥碼頭，十六日經由馬尼拉宿霧開往舊金山。

△大美公司經理之中國勝利號「China Victory」十四日由大沽口開行十六日可到上海，停泊開灤碼頭，起卸商貨二百五十噸，及四百五十客噸。

△衛利韓經理之史文沙倫號「Sven Sael」十九日由美國奧里賈州之巴德倫直達上海，將經由基隆，香港及馬尼拉開往美國太平洋口岸。

△總統公司經理之麥令愛特號「Marine Adder」八日由舊金山起碇，廿六日可到上海，廿七日開往香港馬尼拉。

△總統公司經理之傑克遜勝利號「Jackson Victory」，九日由舊金山起碇，卅一日可到上海，九月三日經由香港開回舊金山埠。

△招商局海吉輪十六日由虬江碼頭起碇開往葫蘆島。

△渣郵公司經理之羅愛斯號「Roys」定九月三日由滬起碇經香港，馬尼拉，新家坡，開往南美及南菲各口岸。

進口船期表

船名	公司	何埠來	到埠期	停泊地
Almas Victory			十五日	
China Victory		香港橫濱	十五日	
Slattonnt		香港橫濱	十五日	
Golden West		香港馬尼拉	廿六日	
Washington Mail	福來	西雅圖	十九日	
Svenn Sale	衛利韓	舊金山	十七日	
Konbodia	福來	西雅圖	廿五日	
Staghound			二十日	
China Bear		香港橫濱	十五日	
General Meigs	總統	香港馬尼拉	九日	
怡生		香港	十七日	
Sien Salen	衛利韓	舊金山	十七日	

出口船期表

船名	公司	往何處	起碇日	停泊地
上海	三興	廟港	每日	客貨
江康	大達	除星期日外每晚開往任港		外灘三號碼頭
航利	衆航	南通任家港	每晚九時開往	船泊四號碼頭
江雲	萊商	每逢星期二，四，六		寧波
大星	與明	單日開南門 雙日開		係鎮港
江民輪	同上	每晚開往青龍港		外灘四號碼頭
Golden West	馬尼拉	香港	卅日	
China Bear	大英		廿日	
Hawser Bend	福來	香港馬尼拉	廿二日	
芝巴德	渣華	香港爪哇	十七日	
羅斯	渣華	小呂宋南非	廿日	
秋瑾	招商	天津	十七日	
海羊	海鷹	高雄基隆	十六日	
大華	平安	寧波溫州	十七日	
舟山	舟山	定海溫州	十七日	
江蘇	泰昌祥	寧波海門	十八日	
中興	中興	基隆	十八日	
鐵海	三北	九江漢口	十六日	
錫麟	招商	天津	廿一日	
江靜	招商	鎮海寧波	廿二日	
達興	達興	九江漢口	十八日	
漁惠	大業	石浦海門	十七日	
永生	怡和	香港	十九日	

今日遊藝節目

天蟾舞台　電話90560　今夜　警硬老戲　高雪樵 張翼鵬 趙如泉　盤絲洞 大鵬收 盜　唐韻笙 張雲溪 郭元祥　走麥城

共舞台　今天夜場 84808　松江余山上撤台舞　隆重獻演 85889　閻瑞生　汽車上台　妓院風光

中國大戲院　電話(93072)(97177)　陳鶴峯領銜主演全體武生各顯身手　五集★太平天國★　十八夜隆重獻演　驚人打武如虎添翼

大舞臺　電話90230　鵲橋相會　一年相思　七夕巧相逢　小牛郎天河寶浴

黃金大戲院　電話84114　今天夜戲　李玉茹 李麒麟 艾世菊 裘盛戎 高盛麟　大名府 玉麒麟 一箭仇 史文恭

大華　孽魂鏡　滬光　青河邊　大上海　假鳳虛凰 神探目昏　巴黎　小五義　金門　孽魂鏡　金城 金都　陳燕燕 龍鳳花燭 屠光啓　西海　羅賓漢之子　國聯　義犬復仇　東海　反攻緬甸　蓬萊　混身是胆　逸園　血海雄雄 五爭記　上海　馬上發財　亞蒙　間諜忠魂

大光明　丁香山　國泰　美人病　美琪　情春誤　南京　一千〇一夜　麗都　三十號怪屋　杜美　雅索傳　浙江　空中堡壘　匯山　蘇軍血戰記　山西　國獸劍神　滬東　紅騎俠生 搶轟天賊　嘉興　粉紅色的炸彈　皇后　青河邊